

L'Euro che verrà

Dalla riduzione dei tassi di interesse alla moneta digitale: tutti i trend economico-finanziari del 2025 spiegati dalle Banche di Credito Cooperativo



I valori cooperativi sono i valori dell'Emilia-Romagna

di Michele de Pascale*

Con l'avvio della nuova legislatura, l'Emilia-Romagna si conferma protagonista di un progetto incentrato ancora di più sulla competitività, sulla sostenibilità, sulla digitalizzazione e sull'equità sociale.

La nostra regione ha sempre fatto dell'equilibrio tra lavoro e solidarietà un tratto distintivo, i valori cooperativi sono i valori dell'Emilia-Romagna e sono al centro delle nostre politiche. Abbiamo bisogno dei sistemi associativi e dei valori di cui sono portatori poiché siamo consapevoli di non bastarci e dell'importanza di arricchire il nostro progetto attraverso l'ascolto e confronto costante.

Il metodo collaborativo sarà la nostra cifra, attraverso incontri costanti sul territorio, per costruire insieme sinergie e soluzioni, e attraverso il Patto per il lavoro e il clima, con l'obiettivo di coniugare crescita economica e tutela dell'ambiente per promuovere occupazione stabile e di qualità. Intendiamo dunque rafforzare la concertazione tra istituzioni, rappresentanze economiche e sociali, assicurando obiettivi condivisi.

L'Emilia-Romagna è un motore economico nazionale e internazionale grazie alla sua rete di piccole e medie imprese, cooperative, e distretti industriali di eccellenza; un sistema economico prezioso che dobbiamo sostenere nell'innovazione e nella digitalizzazione, nell'accesso al credito, nei processi di filiera verticale con le imprese più grandi e incentivando la costituzione di attività di rete.

*Presidente Regione Emilia-Romagna

continua a pagina 5

Nuova Giunta regionale

Confcooperative esprime soddisfazione pagina 7

Raffaele Drei al nazionale

Nominato presidente di FedagriPesca pagina 10

Logistica: 30 anni di Cofa

La cooperativa rinnova con Eni Dics pagina 23



INTERMEDIARIO ASSICURATIVO
ASSIMOCO E CATTOLICA

Per i Soci e Dipendenti delle cooperative associate a Confcooperative Romagna, Volontari - Soci Enti del Terzo Settore



RAVENNA Via Francesco Negri, 20 Tel. 0544/33860 info@safassicurazioni.it www.assicurazionisaf.it	LUGO Via Mazzini, 142/144 Tel. 0545/23188	BAGNACAVALLLO Via Boncellino, 44 (int. 2) Tel. 0545/60730
---	--	--

ufficio@assicurazionimelandrisas.it



Centro servizi per l'agricoltura

Agrofarmaci - Concimi - Carburanti - Sementi - Impianti di irrigazione
Impianti antigrandine - Pali per frutteto e vigneto
Conferimento cereali - Servizio macchine



Bagnacavallo - Cotignola - Faenza - Godo - San Lorenzo di Lugo - Mordano

CREDITO

“Bce e Banca d’Italia indicano un rafforzamento delle solidità patrimoniale delle banche italiane”

Intervista ad Antonio Patuelli, presidente dell’Abi (Associazione bancaria italiana): “Negli ultimi anni sono stati fatti tantissimi sforzi per la riduzione dei rischi e dei crediti deteriorati e per la crescita della redditività”

“Il mondo bancario italiano è caratterizzato da banche diverse e in forte concorrenza fra loro soprattutto da quando, al modo di far banca tradizionale, si sono aggiunti metodi tecnologici più innovativi. I gruppi bancari e le banche indipendenti in Italia sono ora un centinaio circa (oltre alle Raiffeisen dell’Alto Adige) e hanno solidità e redditività diverse”. Antonio Patuelli, presidente dell’Abi (Associazione Bancaria Italiana), offre una panoramica sullo stato del sistema bancario italiano, in un contesto in cui i temi di aggregazioni e acquisizioni dominano spesso i titoli dei giornali. Nonostante questo fermento, in Emilia-Romagna la “biodiversità” - come la definisce Mauro Fabbretti, presidente della Federazione Regionale delle Bcc - delle Banche di Credito Cooperativo si conferma, facendo anche registrare performance superiori alle medie nazionali sia per gli impieghi, sia per i finanziamenti a imprese e famiglie (fonte: Federazione Bcc dell’Emilia-Romagna, dati 2023).

Presidente Patuelli, come si pre-



Antonio Patuelli

presenta il sistema bancario italiano in termini di solidità patrimoniale, redditività e stabilità complessiva?

“Negli ultimi anni, sulla base delle indicazioni strategiche della Bce e della Banca d’Italia, sono stati fatti tantissimi sforzi per il rafforzamento patrimoniale di ciascuna banca, per la riduzione dei rischi e dei crediti deteriorati e per la crescita della redditività, che per molti è stata a lungo limitata, so-

prattutto nel decennio dei tassi a zero e negativi per i depositi delle banche in Bce. L’Associazione Bancaria Italiana non ha alcuna funzione e potere di vigilanza sugli Istituti di credito: comunque Bce e Banca d’Italia, pubblicamente, indicano un complessivo rafforzamento della solidità patrimoniale e della redditività media”. **Come si sono comportate le famiglie italiane nel 2024, c’è stata una ripresa dei mutui per l’acquisto della casa?**

“Le famiglie hanno atteso per molti mesi nel 2024 le riduzioni dei tassi di interesse, prima di decidere di acquistare abitazioni: in particolare in questo autunno vi è stata una ripresa tendenziale di acquisti di case dalle famiglie e di richieste di mutui. Peraltro il mercato e le banche hanno anticipato le riduzioni dei tassi Bce, quindi ci si attende che la tendenza all’acquisto di abitazioni prosegua e si rafforzi anche nel 2025”.

Come si sono mosse le imprese italiane nel 2024? Si registra una propensione agli investimenti? La transizione ecologica sta gio-

cando un ruolo chiave come motore di investimento?

“Anche le imprese sono tutte diverse fra loro. Non poche hanno messo da parte liquidità, in particolare negli anni più duri della pandemia, e hanno poi atteso la riduzione dei tassi per investire, preferendo quando possibile utilizzare propria liquidità prima di chiedere prestiti alle banche. La transizione ecologica è una spinta costante alla riqualificazione dei processi produttivi, ed è pertanto uno stimolo per investimenti sempre più qualificati e sostenibili”.

Quali scenari si prospettano in questo ambito per il 2025?

“Per il 2025 molto dipenderà dalle variabili internazionali dei conflitti in corso, non distanti dall’Italia, come il Medioriente, l’Ucraina e il Mar Rosso (quindi i due canali di Suez), e dai commerci nel Mediterraneo”.

Quali sono gli sviluppi più recenti legati all’introduzione dell’Euro digitale e quali potrebbero essere le implicazioni per il sistema economico e finanziario italiano?

BANCA MALATESTIANA

94 milioni di euro alle imprese per investimenti in innovazione tecnologica

Nel 2024 qual è stato il trend di richieste di finanziamento per investimenti in innovazione tecnologica da parte delle imprese? Cosa vi aspettate per il 2025?

“Nel 2024 Banca Malatestiana ha concesso mutui per circa 94 milioni di euro a imprese del territorio di cui quasi 21 milioni di euro (il 22%) a supporto degli investimenti. Diverse sono state le iniziative della Banca in

favore delle imprese con l’obiettivo di sfruttare le agevolazioni di varia natura (dal Bando Isi/Inail al Credito Futuro Marche).

Ci aspettiamo che nel corso del 2025 questa tendenza venga incrementata, anche grazie agli incentivi pubblici come ad esempio il credito d’imposta Transizione 5.0”.

Enrica Cavalli, presidente Banca Malatestiana

ROMAGNABANCA

Assicurazioni in crescita, soprattutto le polizze sulla tutela della persona

Come sono andati i prodotti assicurativi nel 2024 e cosa vi aspettate per l’anno appena iniziato?

“Nel 2024 il gruppo Cassa Centrale Banca al quale apparteniamo ha registrato un forte aumento della domanda di protezione del patrimonio, in particolare con le polizze Casa/RC (+6%) e le assicurazioni (Cpi) associate ai mutui (+24%), ma è la tutela della persona a crescere maggiormente con le polizze sanitarie (+38%) e infortuni (+8%)*. Questi dati, riferiti al gruppo dimensionale 1 di Cassa Centrale Banca, riflettono un clima di incertezza generalizzato - lavoro, eventi catastrofici, salute, presta-

zioni del Servizio sanitario nazionale - e la crescente necessità di proteggersi dai grandi rischi.

Per consolidare il servizio di consulenza RomagnaBanca introdurrà per il 2025, con il supporto della Capogruppo, il ‘check-up assicurativo’, uno strumento esclusivo che consentirà di formalizzare per ogni cliente un’offerta altamente personalizzata e completa a tutela degli effettivi bisogni di protezione”.

Sandro Barducci, direttore generale RomagnaBanca

project by Evolutia - www.evolutia.com

Esperienza Formazione Sicurezza.

La nostra filosofia guarda
da sempre al Futuro.

LECTRON srl
Via dei Bartolotti 18 - 48022 San Lorenzo di Lugo (RA)
Italy Tel. +39 0545 70397 - Fax +39 0545 995428
Email: info@lectron.it - Web: www.lectron.it

PROTOS S.p.A.

amento italiane”

simi sforzi per la riduzione

“L’entrata in funzione dell’Euro digitale non è ancora imminente, perché necessitano ancora passi molto importanti non solo da parte della Bce, ma soprattutto delle Istituzioni dell’Unione Europea. L’Euro digitale non sarà una nuova moneta, ma la terza forma dello stesso Euro dopo quelle metalliche e cartacee, e dovrà quindi sottostare alle rigorose normative esistenti per l’antiriciclaggio. L’Euro digitale dovrebbe diventare uno strumento importante innanzitutto per combattere gli illeciti posti in essere dalle pseudo valute, che non sono basate su regole e controlli di Istituzioni competenti”. (m.a.)



La sede della Banca Centrale Europea a Francoforte sul Meno (Germania)

BCC SARSINA

Si riducono i tassi d’interesse e aumentano le richieste di mutuo per l’acquisto della casa

Come sono andate le richieste di mutuo sul vostro territorio di competenza nel 2024? Cosa ci si aspetta per il 2025?

“Le richieste di mutui da parte delle famiglie, per l’acquisto o per le ristrutturazioni di abitazioni, nel 2024 hanno visto un sensibile incremento rispetto all’anno precedente. La ripresa significativa si è evidenziata soprattutto nell’ultimo trimestre, il trend positivo è stato favorito dalla riduzione dei tassi d’interesse e dalla crescente offerta di mutui green che incentivano l’acquisto di

immobili a basso impatto ambientale. Per il 2025 si prevede un consolidamento e un ulteriore incremento delle erogazioni, in linea con le intenzioni della Banca Centrale Europea (Bce) di ridurre i tassi d’interesse. Questa politica monetaria più accomodante potrebbe rendere i mutui più accessibili, stimolando così ulteriormente il mercato immobiliare”.

Mauro Fabbretti,
presidente Bcc Sarsina

Antonio Patuelli: “L’Euro digitale non sarà una nuova moneta, ma la terza forma dello stesso Euro dopo quelle metalliche e cartacee, e dovrà quindi sottostare alle rigorose normative esistenti per l’antiriciclaggio”

BCC RAVENNATE FORLIVESE E IMOLESE

Alluvione in Romagna, come ha influito sulle richieste di finanziamento

Tra il 2023 e il 2024 quante richieste di finanziamento avete ricevuto legate al tema dell’alluvione? Cosa vi aspettate per il 2025?

“Dopo l’alluvione del 2023, La Bcc ha attivato dei finanziamenti a famiglie e imprese, erogandone a fine 2023 circa 700 e avviando per circa

1700 domande le moratorie per un anno dei mutui in corso. Dopo l’alluvione del 2024 abbiamo riattivato la linea di credito per un plafond di 100 milioni di euro e reintrodotta la misura dei 10mila euro per le famiglie a tasso zero, rimborsabili anche dopo 18 mesi in 5 anni.

Per il futuro siamo abbastanza ottimisti; nonostante le tensioni internazionali, la Romagna si conferma in grado di superare l’emergenza e ripartire più forte di prima”.

Giuseppe Gambi,
presidente Bcc ravennate,
forlivese e imolese

RIVIERABANCA

Transizione ecologica, un’importante opportunità di business e di crescita

Quanto ha pesato la transizione ecologica nelle richieste di finanziamento da parte delle imprese? Quali aspettative avete per il 2025?

“Il 2024 ha visto un importante incremento della domanda di finanziamenti di questo tipo da parte delle imprese del nostro territorio. L’aumento è dovuto a

varie cause: l’introduzione di normative nazionali, in recepimento di quelle europee, focalizzate sul rispetto degli obiettivi di decarbonizzazione; gli incentivi fiscali introdotti dal nostro Governo; la crescente attenzione di investitori e consumatori verso le tematiche ambientali e sociali. La transizione ecologica è diventata un’importan-

te opportunità di business e di crescita, e per il 2025 prevediamo un ulteriore aumento di queste richieste di finanziamento, nonostante l’instabilità geopolitica e le relative crisi potrebbero rallentare gli investimenti”.

Gianluca Conti
direttore generale
RivieraBanca

BCC ROMAGNOLO

Auto, moto e ristrutturazioni sono state le motivazioni per la richiesta di prestiti

Avete avuto molte richieste di prestiti da parte di cittadini e famiglie, mutui esclusi? Come pensate che andrà nel 2025?

“Nel 2024, i prestiti alle famiglie italiane (esclusi i mutui casa) hanno visto una crescita moderata (+11% a settembre 2024), influenzata dai tassi di interesse ancora elevati e dalla prudenza nel consumo. La crescita risulta ancora più accentuata nella seconda metà dell’anno. I prestiti erogati alle famiglie da Bcc Romagnolo a novembre 2024 sono aumentati del 16%, rispetto allo stesso periodo del 2023.

Le famiglie hanno richiesto finanziamenti finalizzati all’acquisto di beni di consumo come auto, moto e hanno continuato a investire in ristrutturazioni e miglioramenti energetici delle loro abitazioni, grazie anche alle agevolazioni fiscali ancora vigenti.

Per il 2025, si prevede una riduzione dei tassi, con una domanda di prestiti più elevata ma selettiva, focalizzata su sostenibilità ed efficienza energetica, e una maggiore attenzione alla gestione del debito da parte delle famiglie”.

Fausto Poggioli,
vicedirettore generale
Bcc Romagnolo

NUOVACOSTRUZIONE

classe
A4

SOLAROLO - Adiacenze Via L. Sarti

TRILOCALE SU 2 PIANI

Appartamento su 2 piani tipo duplex con **ingresso indipendente** in piccola area esterna di pertinenza. Piano terra: soggiorno con angolo cottura, disimpegno e bagno. Piano primo: disimpegno, 2 camere e bagno. Ottime finiture e **posto auto**.

Prezzo 187.000 (oltre IVA)



Edificio 7B - Unità 1
Rendering con ipotesi di arredo

NUOVACOSTRUZIONE - PRONTASUBITO

classe
A4

SOLAROLO - Adiacenze Via L. Sarti

UNITÀ IMMOBILIARE DUPLEX

Unità immobiliare di nuova costruzione su 2 piani **con giardino di pertinenza**. Piano terra: soggiorno con angolo cottura in unico ambiente, disimpegno e bagno. Piano primo: disimpegno, 2 camere e bagno. **Con posto auto**.

Prezzo 197.000 (oltre IVA)



Edificio 7B - Unità 2

NUOVACOSTRUZIONE

classe
A4

SOLAROLO - Adiacenze Via L. Sarti

VILLETTA A SCHIERA DITESTATA

Villetta con **grande giardino angolare** di oltre 200 mq e splendida esposizione. Su 2 piani con: soggiorno, cucina abitabile, 3 camere, 2 bagni, disimpegno, **balcone e garage**. Ottime finiture. Tecnologia in solo elettrico con **impianti di ultima generazione**.

Prezzo 314.000 (oltre IVA)



Edificio 7A - Unità 5

NUOVACOSTRUZIONE - PRONTASUBITO

classe
A4

SOLAROLO - Adiacenze Via L. Sarti

VILLETTA A SCHIERA

Grande unità immobiliare, posta principalmente al 1° e ultimo piano, composta da: ingresso, ampia zona living/relax con affaccio su **balcone** di 15 mq, cucina abitabile, 3 camere, 2 bagni, disimpegno e ripostiglio. Con **giardino attiguo di 300 mq, ampio garage e posto auto**.

Prezzo 351.000 (oltre IVA)

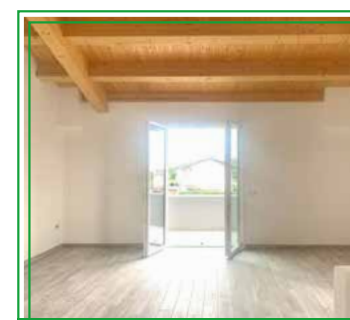

Edificio 7C - Unità 5



Cooperativa Muratori Cementisti Faenza
Società Cooperativa

Via Righi, 52
48018 Faenza - Ra -

☎ 0546-620550

🌐 www.cmcf.it

📘 CMCF Faenza

📷 cmcf1950

✉ cmcf@cmcf.it



MANUTENZIONI
CERTIFICAZIONI
SVILUPPO COMPETENZE
QUALITA'
PROFESSIONALITA'
FORMAZIONE
EREDITA' INTELLETTUALE
SPECIALIZZAZIONE



RESTAURO E RISANAMENTO
CONSERVATIVO
AMBIENTE **VERDE**
RIDUZIONE SPRECHI
ETICA **GREEN**
IMPATTO SOCIALE
GREEN **AMBIENTE**
ECOSOSTENIBILITA'
RIDUZIONE SPRECHI
GREEN

RICONOSCIMENTI

Confcooperative Romagna ottiene la certificazione per la Parità di genere

Il 14 gennaio a Ravenna un approfondimento aperto alle cooperative in occasione della consegna dell'attestato

Confcooperative Romagna ha conseguito la certificazione per la Parità di Genere. L'attestato ufficiale verrà consegnato all'Unione territoriale il 14 gennaio, in uno speciale evento aperto alle cooperative associate.

L'iniziativa avrà inizio alle 16.30 nella sede centrale di Ravenna (via di Roma 108 - Sala Zaccagnini) e sarà occasione per un approfondimento sull'importanza di questa certificazione per le imprese. Se ne parlerà insieme alla consigliera di Parità dell'Emilia-Romagna Sonia Alvisi; ad Antonio Romeo, direttore generale di Dintec, il consorzio per l'innovazione tecnologica di Unioncamere, e a Massimiliano Oro per Csqa, l'ente che ha certificato Confcooperative Romagna per la Parità di genere. Verranno, inoltre, raccolte testimonianze anche da parte delle cooperative associate a Confcooperative Romagna che hanno già conseguito la certificazione.

“Abbiamo iniziato il percorso per il conseguimento della certificazione sulla Parità di genere (tecnicamente la Uni Pdr 125:2022) nel primo semestre del 2024 e, a conclusione della visita ispettiva di dicembre, abbiamo avuto conferma di aver conseguito questo risultato - aggiunge



Andrea Pazzi, direttore generale di Confcooperative Romagna - L'intero percorso è stato molto pregnante, oltre che per le tematiche di genere, anche perché interessa molti aspetti organizzativi di un'impresa o di un'associazione, come nel nostro caso. Abbiamo messo mano a dettagli che ci permetteranno di essere più efficaci nel rispondere ai bisogni delle persone che lavorano per la nostra organizzazione. Siamo soddisfatti dei risultati raggiunti che evidenziano l'attenzione che dedichiamo a tematiche come la conciliazione, e principi come l'equità”. La certificazione per la Parità di Genere è volontaria e serve per valutare se un'impresa o un ente adotta pratiche eque e non discriminato-

rie nei confronti dei propri e delle proprie dipendenti. Chi si certifica con la Uni Pdr 125:2022 può raggiungere un punteggio più alto nelle gare d'appalto, essere favorito da determinati stakeholder e accedere a sgravi fiscali e finanziamenti dedicati.

Confcooperative Romagna ha avviato nel 2022 il servizio per il conseguimento della certificazione sulla Parità di genere aperto a imprese ed enti, associati e non. Chiunque fosse interessato a testare la fattibilità di intraprendere questo percorso può contattare il centro servizi Linker Romagna presso una delle proprie sedi operative a Ravenna, Forlì, Cesena, Faenza e Rimini.

Ilaria Florio

ALLUVIONE

Raccolti 110mila euro per 44 operatori gravemente alluvionati a settembre

Confcooperative Romagna ha raccolto 110mila euro per aiutare operatori e operatrici delle cooperative associate gravemente alluvionati nell'evento calamitoso di metà settembre. La raccolta fondi, avviata a novembre e chiusa prima di Natale, ha consentito a ciascuna delle 44 persone, individuate tra quelle che hanno subito danni nella propria abitazione, di ricevere una donazione di 2500 euro. La loro individuazione è avvenuta tramite segnalazione delle cooperative in cui queste perso-

ne lavorano o sono socie: Asscor, Agrintesa, Agrisol, Cofa, Cofra, Colas, Consorzio agrario Ravenna, Solco Ravenna, Kara Bobowski, La Pieve, Rose e Fiori.

“Abbiamo chiesto ancora una volta un gesto di solidarietà per aiutare un gruppo di operatori pesantemente colpiti dall'ultimo evento alluvionale - dichiara Mauro Neri presidente di Confcooperative Romagna -. Ci auguriamo che questi fondi possano essere stati, per queste persone, un primo aiuto concreto per la ripartenza. La gente è

stanca e sfiduciata e la cooperazione ha sempre dimostrato di saper essere vicina e solidale ai propri soci e lavoratori nei momenti di difficoltà. Ringraziamo sentitamente tutti coloro che hanno risposto con generosità al nostro appello, non ultima la Bcc ravennate forlivese e imolese per il contributo fornito. Poi, ringraziamo Fondosviluppo spa per aver contribuito a sostenere i danni subiti dalle cooperative più deboli, che si sono alluvionate ancora nel mese di settembre”.

continua da pagina 1

I valori cooperativi sono i valori della Emilia-Romagna

di Michele de Pascale*

La cooperazione tocca tutti gli ambiti della vita economica, sociale e produttiva del territorio, ma abbiamo alcune emergenze vere e proprie; penso all'ambito sanitario e sociosanitario con il tema della non autosufficienza, all'emergenza abitativa, ai temi importanti in ambito agroalimentare, ittico, produttivo. La messa in sicurezza del territorio poi è un tema centrale, quindi subito la costituzione di un'agenzia regionale dedicata, un investimento di manutenzione e pulizia radicale dei corsi d'acqua e un piano straordinario di opere e interventi di prevenzione e protezione del territorio. Rispetto a ciò, ho chiesto alle associazioni di rivestire il ruolo di garanti dell'attuazione di quel “patto repubblicano” che ho chiesto del Consiglio, attribuendomi anche le responsabilità di commissario per la ricostruzione.

Poi è necessario favorire interventi di sburocraziazione e promuovere costantemente la cultura d'impresa, perché le amministrazioni acquisiscano sempre più un atteggiamento proattivo nei confronti delle attività economiche. Intendiamo affrontare la sfida della transizione ecologica in maniera ambiziosa e concreta, per realizzare un modello di sviluppo attento al consumo di risorse e orientato verso la sostenibilità, nel contempo più laico rispetto alla concretezza delle soluzioni, anche tenendo in considerazione gli impatti occupazionali che queste determinano. Grande priorità va data poi allo sviluppo infrastrutturale, per incentivare sempre più il trasporto su ferro di passeggeri e merci in un'ottica di maggiore sostenibilità. Particolare attenzione sarà dedicata al potenziamento del porto di Ravenna. Lavoreremo poi per la realizzazione di un sistema regionale integrato per la gestione degli aeroporti in Emilia-Romagna e di un piano strategico che faccia crescere l'aeroporto di Bologna in qualità e sfrutti le potenzialità degli aeroporti di Forlì, Rimini e Parma. Per quanto riguarda il mercato del lavoro intendiamo mettere in atto un grande piano di orientamento dei ragazzi e delle ragazze e un importante investimento nella formazione professionale continua, in particolare rispetto alle competenze digitali.

*Presidente Regione Emilia-Romagna

F.lli ERCOLANI

Falegnameria

- Finestre in legno 68-92 • Finestre in Pvc • Finestre legno - alluminio • Scuroni legno - alluminio
- Persiane legno - alluminio • Portoni blindati • Portoni basculanti e sezionali • Porte interne
- Zanzariere • Tapparelle • Tavoli • Mobili su misura

GRANDI DETRAZIONI FISCALI

SEDE, LABORATORIO E SHOWROOM
Via Lovatella 14 • FAENZA
Loc. FOSSOLO (RA)
Tel. 0546 44636 • Fax 0546 44710
falegnameria@ercolanifossolo.it

SHOWROOM
Corso Matteotti 43/A FAENZA (RA)

Gli showroom sono aperti solo su appuntamento

www.ercolanifalegnameria.it

BOLLETTE

Power Energia apre i servizi di fornitura energetica anche alle utenze domestiche

I soci di Cooperutenti, la cooperativa di utenti che opera in Romagna, da gennaio riceveranno una proposta di contratto più conveniente, ma l'invito ad aderirvi è per tutti

Novità per il gruppo d'acquisto cooperativo composto da Power Energia e Cooperutenti: da gennaio i soci per le utenze domestiche potranno usufruire di nuovi contratti più vantaggiosi, con un nuovo gestore per l'energia elettrica da fonti rinnovabili e il gas. "Dopo anni di collaborazione con Dolomiti Energia - sottolinea Andrea Pazzi per Power Energia - abbiamo colto la possibilità di avere un fornitore ancora più vicino al nostro mondo cooperativo: Energia Corrente. Si tratta di una società partecipata da Power Energia che già forn-

sce il gas alle imprese che hanno un contratto con Power Energia. La novità è che dal 2025 potrà fornire energia elettrica e gas anche alle utenze domestiche, consentendo così di estendere il modello di Power Energia, già consolidato per la qualità di servizi alle imprese, anche a cittadini e famiglie". Tutte le socie e i soci di Cooperutenti riceveranno a gennaio una proposta di Power Energia e Energia Corrente con condizioni migliorative rispetto ai contratti in essere. "Le proposte verranno in primo luogo inviate a chi è già

socio della nostra cooperativa di utenti - conclude Pazzi -, ma sono aperte a tutte le persone interessate a far parte di questo gruppo d'acquisto, diventato oggi molto grande e influente". Per maggiori informazioni sulle proposte di Power Energia per le imprese e oggi anche per le utenze domestiche, e sulla collaborazione con Cooperutenti si possono contattare Andrea Lanzo (379 2573621, commerciale@cooperutenti.it), Michela Baldi (342 6452315, faenza@cooperutenti.it) e Cristina Ravaioli (379 1934053, info@cooperutenti.it). (i.f.)



COLLABORAZIONI

Faenza: firmato un accordo per finanziare iniziative formative e di orientamento dei giovani

Sottoscritto da Tavolo degli Imprenditori territoriale, Fondazione Banca del Monte e Cassa di Risparmio Faenza e Unione della Romagna Faentina

È stato firmato un accordo per il finanziamento di iniziative formative, di orientamento e di avviamento al mondo del lavoro subordinato e imprenditoriale tra Tavolo degli Imprenditori dell'Unione della Romagna Faentina, Fondazione Banca del Monte e Cassa di Risparmio Faenza e Unione della Romagna Faentina. Il progetto si chiama Hub 4 Future e vuole rafforzare il legame tra scuola e impresa, con l'obiettivo di supportare i giovani nello sviluppo delle competenze.

La Fondazione Banca del Monte e Cassa di Risparmio Faenza creerà e gestirà un fondo le cui risorse saranno dedicate esclusivamente all'esecuzione dell'accordo. Il Fondo potrà contare sui contributi annui dell'Unione della Romagna Faentina e della Fondazione per 50mila euro, oltre ai contributi concordati con tutte le associazioni costituenti il Tavolo degli Imprenditori dell'Unione della Romagna Faentina che riuni-

sce Agci, Cia Romagna, Cna, Coldiretti, Confagricoltura, Confartigianato, Confcommercio, Concooperative Romagna, Confesercenti, Confimi Industria Romagna, Confindustria Romagna, Copagri, Legacoop Romagna e Terra Viva. Inoltre, il Fondo potrà beneficiare di contributi e sponsorizzazioni da parte di enti pubblici e partner privati interessati a concorrere a uno sviluppo sostenibile della Romagna Faentina, che nel corso dei mesi potranno abbracciare le finalità del progetto, permettendo così l'ampliamento delle risorse disponibili.

Una delle proposte centrali inclusa all'interno di questa iniziativa riguarda il progetto Faenza Orienta: il percorso di orientamento promosso e coordinato dal Comune di Faenza che ha coinvolto negli ultimi tre anni oltre 4000 studenti e che propone ai ragazzi e ragazze delle scuole del territorio, dai 13 ai 19 anni, vari momenti di riflessione e dialogo sul proprio futuro, rispetto



alle prospettive di studio e lavoro. Nella foto in alto il momento della firma dell'accordo: da sinistra Pier Nicola Ferri, coordinatore del Tavolo per Concooperative Romagna, Massimo Isola, sindaco di Faenza e Omar Montanari Presidente della Fondazione.



BOTTEGA DEI SERVIZI

- SERVIZI DOMICILIARI DI OPERATRICI SOCIO SANITARIE
- SERVIZI DOMICILIARI DI ASSISTENTE FAMILIARE
- SERVIZI DI PASTI A DOMICILIO
- SERVIZI DOMICILIARI DI PEDICURE

Via R. Serra 77 - RAVENNA Tel. 0544 271321 - 337 1033697 bottegadeiservizi@solcoravenna.it

**sol
co**

asscor

**Bottega
dei
Servizi**

Al servizio di chi Anni

REGIONE EMILIA-ROMAGNA

Confcooperative Romagna è soddisfatta della nuova Giunta. “Siamo a disposizione”

Il presidente Mauro Neri ricorda alla nuova amministrazione le priorità su cui lavorare per salvaguardare l'economia e il welfare del territorio

La squadra alla guida della Regione Emilia-Romagna è al completo: Michele de Pascale ha nominato la sua Giunta, composta da sei donne e cinque uomini, e la nuova sottosegretaria. Otto i nuovi ingressi e quattro le conferme. La Romagna è ben rappresentata: oltre al presidente de Pascale, di Ravenna, ci sono la faentina Manuela Rontini nominata sottosegretaria alla presidenza, la riminese Roberta Frisoni al Turismo, Commercio e Sport, e la forlivese Gessica Allegni alla Cultura, Parchi e Forestazioni, e Pari opportunità (nel box sottostante tutte le nomine nel dettaglio ndr). “Riponiamo piena fiducia nella nuova amministrazione regionale - sottolinea il presidente di Confcooperative Romagna, Mauro Neri - e come Unione territoriale - che rappresenta 536 cooperative, 160mila soci e socie, 40mila persone occupate e 8,2 miliardi di euro di valore della produzione - siamo a disposizione per collaborare. Siamo molto soddisfatti che de Pascale abbia tenuto per sé le deleghe alla Protezione civile e al dissesto idrologico, e auspichiamo che il Governo gli riconosca il ruolo di Commissario straordinario. Ci siamo sempre dimostrati costruttivi e propositivi con la nomina del generale Figliuolo, ma è stato dimostrato come la lontananza dal territorio in questione non aiuti nella tempestività delle decisioni da prendere e nei rapporti con le istituzioni locali”.

Il tema della ricostruzione post alluvione è tra le priorità che Confcooperative Romagna ha evidenziato durante la campagna elettorale, e che oggi torna a sottoporre ai componenti e alle com-



La nuova Giunta dell'Emilia-Romagna. Da sinistra: Giovanni Paglia, Roberta Frisoni, Irene Priolo, Alessio Mammi, Massimo Fabi, Manuela Rontini, Michele de Pascale, Vincenzo Colla, Davide Baruffi, Elena Mazzoni, Gessica Allegni e Isabella Conti

ponenti della Giunta, freschi di nomina.

“Nel documento programmatico che abbiamo preparato in campagna elettorale per sensibilizzare sulle priorità per l'economia e il welfare del territorio ci sono 6 questioni urgenti da prendere in considerazione - continua Neri - e su cui chiediamo la massima attenzione della nuova Giunta: la messa in sicurezza del territorio alla luce del cambiamento climatico in atto; la carenza di personale in molti settori economici, in particolare modo nel welfare, e per la quale abbiamo proposto una diversa visione del sistema di accoglienza; il sostegno alle aree interne della Romagna che rischiano lo spopolamento, oggi ancora più aggravato dai danni causati dalle alluvioni;

il sostegno a nuovi modelli energetici sostenibili e democratici, come le Comunità energetiche rinnovabili, che possono fare la differenza in termini di transizione energetica; nuovi strumenti di economica sociale per combattere le crisi di impresa, anche qui il modello cooperativo dei workers buyout può essere di grande aiuto; una nuova riorganizzazione del territorio verso un modello di Romagna in area vasta”.

L'Unione territoriale dichiara di essere a disposizione della nuova amministrazione: “Abbiamo davanti una squadra con ottime professionalità e ci rendiamo disponibili per lavorare insieme per la nostra Regione” conclude Neri.

Ilaria Florio

Ruoli e deleghe della nuova amministrazione regionale

Michele de Pascale, presidente con deleghe al contrasto al dissesto idrogeologico, Difesa del suolo e della costa, Protezione civile, ricostruzione post alluvione;

Vincenzo Colla, vicepresidente e assessore a Sviluppo economico e green economy, Energia, Formazione professionale, Università e Ricerca;

Gessica Allegni, assessora a Cultura, Parchi e Forestazione, Pari opportunità;

Davide Baruffi, assessore Programmazione strategica e Attuazione del programma, Programmazione fondi europei, Bilancio,

Patrimonio, Personale, Montagna e aree interne; Isabella Conti, assessora al Welfare, Terzo settore, Politiche per l'infanzia, Scuola;

Massimo Fabi, assessore alle Politiche per la salute;

Roberta Frisoni, assessora a Turismo, Commercio, Sport;

Alessio Mammi, assessore a Agricoltura e Agroalimentare, Caccia e Pesca, Rapporti con la Ue;

Elena Mazzoni, assessora Agenda digitale, Legalità. Contrasto alle povertà;

Giovanni Paglia, assessore a Politiche abitative, Lavoro, Politiche giovanili;

Irene Priolo, assessora Ambiente, Programmazione territoriale, Mobilità e Trasporti, Infrastrutture;

Manuela Rontini, sottosegretaria alla Presidenza.



ARTICOLI PER L'INDUSTRIA, L'AGRICOLTURA E CENTRO MONTAGGIO TUBI FLESSIBILI

Da oltre 70 anni operiamo nel settore industriale, agricolo e oleodinamico fornendo esclusivamente articoli delle migliori marche e la competenza necessaria per risolvere i vostri problemi.

Rivenditore



via Chiusa 53/A Bagnacavallo 48012 Ra - tel. 0545.63544 - fax 0545.937145 info@poggi.it www.poggi.it

EVENTI

Adeguati assetti amministrativi, contabili e organizzativi: presentato il servizio di Linker Romagna

La normativa sulla Crisi d'Impresa impone l'adeguamento a tutte le aziende ma porta con sé diverse opportunità per riorganizzare i processi, prevenire le crisi e crescere dal punto di vista reputazionale

Linker Romagna è la società di servizi di Confcooperative Romagna. Da sempre specializzata nella consulenza e nei servizi alle imprese cooperative, negli ultimi anni ha sviluppato anche un ramo di business dedicato al Controllo di gestione e agli adeguati assetti amministrativi. "Il nostro servizio - sottolinea Simone Ferri, amministratore delegato di Linker Romagna - consente alle cooperative di essere conformi al nuovo codice della Crisi d'Impresa dal punto di vista amministrativo e contabile ma è anche uno strumento importante per prevedere i risultati della gestione in anticipo, oltre che per sollevare gli amministratori da potenziali rischi in caso di crisi". "Di fatto - aggiunge Roberto Righetti, direttore di Linker Romagna - si tratta di un adempimento fondamentale per la vita dell'impresa ed è un'opportunità importante per riorganizzarla e migliorarla".

L'evento a Cesena

Il servizio messo in campo da Linker Romagna, cooperativa che ha cinque sedi dislocate in tutta la Romagna (Cesena, Faenza, Forlì, Ravenna e Rimini) e uno staff composto da oltre 100 persone, è stato presentato nel mese di dicembre a Cesena durante un workshop dal titolo "Adeguati assetti amministrativi: strumenti a supporto". L'evento, realizzato secondo la formula dell'aperipranzo, era rivolto in modo particolare a commercialisti, componenti dei collegi sindacali, revisori contabili e revisori cooperativi. Veronica Alessandrini, responsabile dell'area Controllo di Gestione di Linker Romagna, racconta: "L'evento è stato un momento di networking molto efficace. Abbiamo condiviso le procedure del servizio e approfondito le novità nor-

mative. In chiusura abbiamo presentato il Fascicolo degli adeguati assetti amministrativi, un report che rilasciamo alle cooperative e che può essere visionato dagli organi di controllo e dagli altri stakeholder".

Il Fascicolo degli adeguati assetti amministrativi

Si tratta di un documento strutturato in tre parti: la prima parte è relativa alla centrale dei rischi bancaria; la seconda parte riguarda l'analisi degli indicatori e la verifica di eventuali segnali di allarme e l'ultima parte è dedicata alla pianificazione finanziaria con annesso budget per i successivi 12 mesi. "Il documento viene redatto sulla base delle analisi trimestrali che effettuiamo in azienda - spiega Alessandrini -. A partire dal budget economico dell'azienda, siamo in grado di prevedere il budget finanziario per i successivi 12 mesi, ovvero la stima dei flussi di cassa: un elemento particolarmente importante perché consente alle imprese di guardare avanti e poter programmare le azioni future. In questi ultimi mesi, per esempio, si è rivelato uno strumento prezioso di programmazione per le cooperative sociali che con il nuovo Ccnl hanno visto introdotta la 14esima mensilità".

La marca temporale

Al Fascicolo degli adeguati assetti amministrativi redatto da Linker Romagna viene apposta la marca temporale: "La marca temporale ha valore legale e rafforza l'ufficialità del documento in tutti quei casi in cui le imprese devono presentarlo agli organi di controllo e ai revisori - evidenzia Simone Ferri -. Inoltre può essere fornito agli stakeholder, a eventuali finanziatori e agli istituti di credito per dimostrare che l'azienda opera in trasparenza e conformità".



Cesena, 11 dicembre 2024: un momento del workshop "Adeguati assetti amministrativi: strumenti a supporto"

La visione organizzativa

La normativa sulla crisi d'impresa impone alle imprese, oltre alla parte amministrativa e contabile, anche un adeguato assetto organizzativo. "Per assetto organizzativo si intende costruire una struttura chiara e ben definita (organigramma, funzionigramma, deleghe, procure e procedure) che permetta agli amministratori di avere un

controllo più efficace sui processi decisionali, migliorare la trasparenza, ridurre i rischi operativi e garantire l'allocazione ottimale delle risorse. Inoltre - conclude Righetti -, facilita il coordinamento tra le funzioni aziendali, accelera l'esecuzione delle strategie e migliora la capacità di rispondere rapidamente alle sfide di mercato".

Mabel Altini

Veronica Alessandrini, responsabile di area di Linker Romagna: "A partire dal budget economico siamo in grado di prevedere il budget finanziario per i successivi 12 mesi con stima dei flussi di cassa: un elemento che consente alle imprese di guardare avanti e di poter programmare le azioni future"

as you eat,
so you are.

Il cibo unisce persone e tradizioni: tutti mangiano e ognuno a modo suo. La ristorazione collettiva di Gemos si prende cura del tuo gusto, garantisce benessere e rispetta ogni prodotto.

Gemos
as you eat

www.gemos.it



Impianti fotovoltaici realizzati con i materiali più affidabili sul mercato



Faenza (RA) / Tel. 0546 622202 / info@amorinoimpianti.it



UNI EN ISO 9001:2008

CESENA

Prima Pagina, trent'anni al servizio della comunicazione

La cooperativa di giornalisti nata nel 1994 è oggi una realtà che organizza eventi, edita libri e riviste, si occupa di promozione aziendale e di settore

Trent'anni nel mondo dell'informazione. PrimaPagina, agenzia di comunicazione di Cesena, ha chiuso il 2024 con questo traguardo importante. Tre decenni di impegno giornalistico sul territorio, da quando nel 1994 alcuni giornalisti riunirono le forze, costituirono la cooperativa e iniziarono prevalentemente attività di ufficio stampa, contando, per raggiungere una comunicazione mirata e efficace, sull'esperienza maturata nei media locali fino a quel momento.

“Oggi siamo specializzati in comunicazione agroalimentare, comunicazione corporate e di prodotto, istituzionale, fieristica e turistica - dichiara Maurizio Magni, presidente di Prima Pagina -. Negli anni accanto al servizio di ufficio stampa si è ampliata la sezione eventi. Punta di diamante è 'Tramonto Divino', l'evento per la promozione nel settore food&wine che in estate coinvolge con tappe tra la riviera e la via Emilia l'intera regione Emilia Romagna. Tramonto Divino nel 2025 compie vent'anni e rimane uno degli appuntamenti più apprezzati in ambito enogastronomico. Curiamo anche iniziative culturali, convegnistica economica e di promozione del territorio, inau-



Lo staff della cooperativa Prima Pagina

gurazioni e presentazioni”. L'organizzazione eventi prevede che ogni aspetto venga curato, dalla progettazione alla segreteria organizzativa, dalla gestione della logistica all'allestimento. Prodotti chiavi in mano anche nel settore editoria, dove Prima Pagina progetta e realizza riviste di turismo, di enogastronomia, salute e sport, e pubblica volumi celebrativi, guide e brochure aziendali, cataloghi, materiali promozionali, house organ grazie a un servizio interno di grafica.

Nel tempo, alle tecniche giornalistiche tradizionali, utilizzate per creare contenuti coinvolgenti e credibili, si sono aggiunte quelle legate alle nuove tecnologie. Per rendere la comunicazione integrata, che è sempre stato uno dei servizi proposti da Prima Pagina, al passo con i tempi e sempre più efficace sul web, in cooperativa si sono aggiunte professionalità specifiche, che curano profili social, dalle strategie all'ideazione di calendari editoriali condivisi con il cliente, occupandosi an-

Prima Pagina progetta e realizza riviste di turismo, di enogastronomia, salute e sport, e pubblica volumi celebrativi, guide e brochure aziendali, cataloghi, house organ, materiali promozionali

che della creazione di campagne sponsorizzate definendo target e content, e organizzando eventi social e contest, fornendo servizi di copywriting. Obiettivi oltre i trenta? Continuare a fornire un servizio di comunicazione efficace e puntuale riuscendo a raccontare storie emozionanti e a veicolare notizie interessanti, oltre a organizzare progetti innovativi per coinvolgere gli attori che operano sul territorio.

Giulia Fellini

BANDI

“Rompi il silenzio”. Da Fondosviluppo fino a 1 milione di euro per le cooperative che contrastano la violenza sulle donne

Cinquecentomila euro, con la possibilità di arrivare fino a 1 milione di euro per potenziare i centri anti violenza cooperativi. “Rompi il silenzio” è il bando promosso da Fondosviluppo Confcooperative in occasione della giornata di contrasto alla violenza contro le donne. Fondosviluppo, il fondo mutualistico per la promozione

e lo sviluppo della cooperazione, lancia il bando per sostenere le realtà cooperative aderenti, che su tutto il territorio nazionale sono impegnate con servizi di accoglienza, protezione, tutela e accompagnamento delle vittime di abusi. Alle cooperative che avvieranno i percorsi di potenziamento verrà riconosciuto un contributo a fondo perduto per un importo massimo di 20mila euro. Le richieste potranno essere presentate dal 1° dicembre 2024 al 31 ottobre 2025.

Il bando è rivolto alle cooperative o enti cooperativi aderenti a Confcooperative che gestiscono centri antiviolenza e case per donne maltrattate, e che abbiano esperienza nella gestione dei servizi di almeno 5 anni. Per informazioni www.fondosviluppo.it.



Fondazione
Giovanni
Dalle Fabbriche
Multifor ETS

5 DONA IL TUO
x mille

La Fondazione Giovanni Dalle Fabbriche-Multifor ETS sostiene la formazione dei giovani, lo sviluppo del tessuto economico del territorio e promuove iniziative di utilità sociale. Puoi destinare il tuo 5 x mille a favore dei progetti della Fondazione.

Sulla tua dichiarazione dei redditi nel riquadro
“Sostegno degli Enti del Terzo Settore iscritti al Runtts”
scrivi il codice

9000990392

www.dallefabbriche-multifor.it

Ente riconosciuto con Decreto Presidente Giunta Reg. Emilia-Romagna n. 1305 del 19/11/1993
Iscritta al RUNTS - Registro Unico Nazionale del Terzo Settore, Sezione G, con Determinazione
n. 6678 del 11/04/2022, al n. di repertorio 27123

NUOVI VERTICI

FedagriPesca Confcooperative nomina Raffaele Drei alla guida

Il neo presidente: "Lavorerò per riportare le filiere agricole, della pesca e dell'acquacoltura cooperative al centro del dibattito politico ed economico del nostro paese"

Raffaele Drei è stato nominato nuovo presidente nazionale di FedagriPesca Confcooperative. Cinquantanove anni, faentino, è titolare di un'azienda frutticola e viticola e amministratore della cooperativa Agrintesa (di cui è stato a lungo presidente). Dal 2022 Drei è anche presidente di FedagriPesca Confcooperative Emilia Romagna.

"Nel ringraziare tutti i consiglieri nazionali per la fiducia che mi hanno espresso - ha dichiarato Drei il giorno della nomina -, assumo quest'incarico con la consapevolezza di essere chiamato a rappresentare un sistema economico di assoluto rilievo nel comparto agroalimentare del paese. Lavorerò per riportare le filiere agricole, della pesca e dell'acquacoltura cooperative al centro del dibattito politico ed economico del nostro paese e per aprire un confronto e un dialogo forte con le altre organizzazioni su tutte le principali questioni del settore". FedagriPesca associa 3000 imprese cooperative agroalimentari



Raffaele Drei, nuovo presidente FedagriPesca Confcooperative

e della pesca, con oltre 410mila soci e 75.900 addetti, per un fatturato che sfiora i 35 miliardi di euro, pari a più del 20% del Made in Italy agroalimentare. "Tra gli obiettivi principali del mio mandato - ha proseguito Drei - c'è la difesa del modello di aggregazione e concentrazione dell'offerta rappresentato dalle cooperative e dalle organizzazioni di produttori, un modello imprenditoriale virtuoso attraverso il quale centinaia

di produttori riescono a valorizzare le loro produzioni agricole, della pesca e dell'acquacoltura nazionali in tutto il mondo. Continueremo a difendere e valorizzare il modello d'impresa cooperativa, sia nell'ortofrutta che nel vino e cercheremo di incrementarne la diffusione anche nel comparto lattiero-caseario, sostenendo l'introduzione a livello Ue e nazionale di interventi settoriali, già sperimentati in altri comparti come

l'ortofrutta, per aiutare le imprese a raggiungere gli ambiziosi obiettivi di sostenibilità e di innovazione tecnologica che le nuove sfide ci impongono".

"Sarà anche fondamentale - prosegue Drei - intensificare il nostro sostegno alle cooperative forestali e zootecniche, che rappresentano un prezioso presidio per le aree marginali e rurali. Ci faremo promotori e sostenitori di ogni iniziativa necessaria al rafforzamento delle filiere e delle cooperative cerealicole, le cui produzioni devono essere valorizzate come colonne portanti della nostra identità e tradizione, del nostro Made in Italy. Continueremo a difendere la pesca e l'acquacoltura, settori vitali della nostra economia che necessitano di un approccio urgente e sostenibile. Collaboreremo attivamente per promuovere pratiche responsabili, garantire un giusto compenso ai operatori e costruire un modello di sviluppo solidale, con particolare attenzione alle comunità costiere italiane, fiore all'occhiello del Mediterraneo".

PUBBLICAZIONI

Il Gusto della Cooperazione, La guida ai ristoranti cooperativi d'Italia

È stato presentato a Roma "Il Gusto della Cooperazione", la prima guida ai ristoranti gestiti da cooperative. L'iniziativa è promossa da Confcooperative FondoSviluppo e realizzata dall'editore Pecora Nera. La guida, come ha sottolineato la direttrice di Confcooperative nazionale Fabiola di Loreto, racconta "109 ristoranti cooperativi, storie di piatti e di cucina,

di persone e di luoghi, di tradizioni e di comunità, ma anche di reinserimento lavorativo, di riscatto che diventa speranza, lavoro che diventa sviluppo personale ed economico". La guida è organizzata per regioni, partendo dal Nord per arrivare al Sud e alle grandi isole. Ogni regione è rappresentata almeno da un ristorante cooperativo, raccontato in ampie schede in cui

emergono le sue peculiarità, la storia che c'è dietro, l'offerta gastronomica, oltre a tutte le informazioni utili al lettore. L'idea di una guida dedicata ai ristoranti a gestione cooperativa è nata per dare valore alle tante realtà cooperative che hanno fatto del mangiare un legame con il territorio, le comunità, le produzioni tipiche e con progetti di inserimento lavorativo e

di emancipazione sociale. "La scoperta dei tanti ristoranti in Italia che sono nati dal desiderio di valorizzare persone, luoghi, prodotti e ricette restituisce la dimensione di quanto la cooperazione possa generare valore e creare opportunità di crescita e sviluppo. Al viaggiatore che vorrà seguire questa guida, a coloro che vorranno andare a scoprire i ristoranti cooperativi,

a chi avrà la curiosità di sperimentare e conoscere - ha sottolineato Maurizio Gardini, presidente di Confcooperative -, consigliamo di immergersi totalmente nella dimensione di valore del progetto e di assaporare con tutti i sensi per cogliere ogni sapore, esaltando il senso del gusto e del bello che ogni singola storia ci offre". Il libro è disponibile in libreria e online.

PINK JEWEL 11*
- 10 Angeleno
Grosso calibro: mm 60-65
Ottime qualità organolettiche



Genotipi esclusivi di drupacee

Scopri altre varietà su: www.stonefruit.it
Per informazioni: info@stonefruit.it





La Cooperativa Sociale IN CAMMINO Onlus opera nella gestione di strutture socio-assistenziali e sanitarie, tramite l'impiego di propri soci, professionalmente qualificati.

Le aree di intervento riguardano i settori: anziani, disabili e minori.

Sede: via Fratelli Rosselli 18 - Faenza (RA)
Tel. 0546 634802 - info@incammino.it
incammino@incamminopec.it
www.incammino.it

INNOVAZIONE

Agrintesa investe su Castel Bolognese e si prepara alla campagna 2025

Intervista a Cristian Moretti, direttore della cooperativa agroalimentare faentina

Si sono chiusi nelle scorse settimane i conferimenti dei soci Agrintesa per quanto riguarda le produzioni 2024. A livello di volumi, il prodotto conferito presso gli stabilimenti della cooperativa faentina è leggermente superiore alle previsioni, sia per quanto riguarda l'ortofrutta sia per quanto riguarda l'uva da vino. "Ci siamo avvicinati al nostro potenziale produttivo - sottolinea Cristian Moretti, direttore di Agrintesa -. Rispetto alle annate precedenti, falcidiate da gelate e problematiche fitosanitarie, il 2024 è stato un anno più soddisfacente. Durante i prossimi cinque mesi saremo impegnati a gestire i prodotti oggi stoccati in magazzino - principalmente kiwi, mele e pere - e a portare avanti le operazioni in cantina e consegna dei vini ai nostri clienti".

I mesi di gennaio e febbraio cosa rappresentano per Agrintesa?

"Quelli invernali sono i mesi in cui pianifichiamo l'organizzazione della prossima stagione, a livello di personale e procedure, e quelli in cui realizziamo formazioni per i lavoratori e le lavoratrici ma anche per i soci. Sono mesi delicati durante i quali analizziamo quanto fatto nei mesi precedenti e organizziamo la struttura per prepararci alla prossima stagione".

Avete in programma i tradizionali incontri tecnici con i soci?

"Sì, sono previsti gli incontri formativi per approfondire nuove tecniche produttive e per confron-



Cristian Moretti

tarsi su come difendere le colture e quindi proteggere le produzioni. Sono momenti di condivisione e di dialogo fondamentali per il miglioramento del livello produttivo e qualitativo della cooperativa".

Durante l'anno che si è appena concluso avete realizzato diversi investimenti per migliorare l'efficienza produttiva, ridurre l'impatto ambientale e avvicinarvi all'autosufficienza energetica. C'è qualche progetto in cantiere per il 2025?

"Il prossimo anno sarà realizzato un investimento importante nello stabilimento di Castel Bolognese che porterà ad un ampliamento significativo delle potenzialità del centro. Il sito, da sempre dimensionalmente importante, verrà integrato nella parte di stoccaggio refrigerato con ulteriori 100mila quintali di capienza, verranno integrate le aree di servizio per il personale, i piazzali esterni e tutte le aree destinate alle attivi-



Il progetto di ampliamento del sito di Castel Bolognese

tà di carico e scarico. Si tratta di un investimento propedeutico alla gestione del kiwi, in particolare SunGold e Kiwi Verde".

Ci sono altri progetti all'orizzonte?

"Stiamo programmando investimenti anche sugli impianti di la-

vorazione specifici per albicocche e cachi e realizzeremo alcuni investimenti ordinari per mantenere i nostri impianti, sia di magazzino che di cantina, al massimo delle performance grazie alle ultime tecnologie presenti sul mercato".

Mabel Altini

Incontri tecnici per i Soci

15.01. Nuove emergenze fitosanitarie in frutticoltura: mosca, glomerella, carpocapsa. Criteri di impiego dei mezzi chimici.

20.01. Flavescenza dorata e giallumi della vite: aggiornamenti tecnici e attività di contrasto.

27.01. Sistemi di allevamento vigneto in funzione dei vitigni consigliati e della meccanizzazione integrale.

31.01. Orientamenti varietali in frutticoltura per il biennio 2025-26. Gli incontri si terranno dalle 17.00 alle 19.30, in presenza presso la sala conferenze di Agrintesa a Faenza, oppure in video-conferenza utilizzando i link di collegamento con Google Meet.

Riparti con energia!

Post festività significa detox e benessere.

Nei nostri negozi trovi un vasto assortimento di frutta e verdura per una dieta depurante e ricca di nutrienti.

I nostri punti vendita:

Bagnacavallo (RA)
Via Boncellino, 41

Cesena Foro Annonario (FC)
P.za del Popolo, 182

Gambettola (FC)
Via della Rotaia, 5

Ravenna (RA)
Via Lago di Como, 37

Castelfranco Emilia (MO)
Via Loda, 119

Cotignola (RA)
Via Canossa, 7

Lugo (RA)
via Quarantola, 32

Russi (RA)
Via Faentina Nord, 54

Cervia (RA)
Via P. Gervasi, 41

Faenza (RA)
Via G. Galilei, 3

Medicina (BO)
Via Canale, 32

S. Agata sul Santerno (RA)
Via Angolina, 12

Cesena (FC)
Viale Marconi, 235

Forlì (FC)
Via Correcchio, 17/C

Mezzano (RA)
Viale staz. Glorie, 4

agrintesa
Insieme più grandi

Seguici su
www.agrintesa.it



Al Centro Medico Fisios
puoi avere le analisi desiderate senza prenotazione
dal lunedì al venerdì dalle 7,30 alle 12,30
il sabato dalle 8,00 alle 12,30

esempio

PROFILO ANALISI BASE

Il pacchetto comprende:

- ACIDO URICO (urato, uricemia)
- ALT e AST (GPT e GOT – Transaminasi)
- COLESTEROLO HDL
- COLESTEROLO LDL
- COLESTEROLO TOTALE
- CREATININA
- EMOCROMO COMPLETO
- GGT (GAMMA GT)
- GLICEMIA (glucosio)
- TRIGLICERIDI

20€

Al pacchetto è possibile
aggiungere qualsiasi analisi

Centro Medico Fisios

 Ravenna - Via Etna, 37/39

 0544 407841

 centromedico@fisios.it

 www.fisios.it

I referti sono disponibili sul
Fascicolo Sanitario Elettronico,
sul Nostro Portale o ritirabili
presso il Centro Medico Fisios



Centro
Medico
Fisios s.r.l.



BILANCIO

Caviro, incoraggianti i risultati della gestione vitivinicola 2023-2024

Le priorità per il 2025: difesa delle marginalità nel settore vino e riequilibrio gestionale del gruppo

L'assemblea dei soci del Gruppo Caviro, riunitasi il 20 dicembre scorso, ha approvato il bilancio d'esercizio chiuso al 31 agosto 2024. Caviro, primo in Italia per quota di mercato nel settore vino, ha chiuso il fiscal 2023-2024 con un fatturato consolidato di 385 milioni di euro, in calo rispetto all'anno precedente ma con indicatori finanziari stabili (Ebitda a 34,3 milioni di euro, in crescita del +3,4% rispetto all'esercizio precedente, e Pfn a 80,3 milioni di euro). Il gruppo, nel confermare la propria capacità di produrre reddito, ha visto un riequilibrio gestionale tra il settore Vino e quello Materia e Bioenergia, che lo vede impegnato nella trasformazione degli scarti della filiera agro-alimentare in nuove materie prime seconde e prodotti ad alto valore aggiunto che completano il modello di economia circolare Caviro.

“Nell'esercizio appena concluso - commenta il presidente Carlo Dalmonte - Caviro ha fronteggiato diverse sfide, la principale di queste è mettere la base sociale in condizione di riconoscere un reddito adeguato ai viticoltori. In quest'ottica il Gruppo, grazie alla propria solidità patrimoniale e alle prudenti politiche sin qui adottate, ha approvato un bilancio che mira a tutelare Caviro e le proprie controllate dalle ricadute legate alla volatilità dei mercati del settore Materia e Bioenergia e alla copertura dei rischi verso la propria catena di fornitura”.



Valentino Tonini e Giampaolo Bassetti, direttori generali del Gruppo Caviro

I risultati dell'anno fiscale 2023-2024 evidenziano l'andamento positivo della capogruppo, Caviro Sca, che attraverso iniziative di riposizionamento sul mercato e un'attenta politica di gestione dei costi ha incrementato la propria redditività, consentendo così di compensare i contingenti impatti negativi che hanno coinvolto il settore Materia e Bioenergia.

In occasione dell'assemblea è stato comunicato il rinnovo del consiglio di amministrazione della controllata Caviro Extra, con riconferma alla presidenza di Carlo Dalmonte e dell'amministratore delegato Valentino Tonini, nominato in corso d'esercizio nel maggio scorso.

“Diversi sono gli interventi effettuati nel settore Materia e Bioenergia - ha commentato Valentino

Tonini, direttore generale Gruppo Caviro - con un particolare focus sulla controllata Caviro Extra, sia in termini di investimenti che in ambito organizzativo. Abbiamo avviato il piano di investimenti pluriennale che ridefinirà il sito produttivo di Faenza, aumentando le sinergie industriali e potenziando ulteriormente il modello di economia circolare”.

Incoraggianti i dati della gestione vitivinicola, frutto di iniziative di riposizionamento dei prodotti, che hanno consentito di migliorare le marginalità pur a fronte di un calo dei volumi di vendita.

“Caviro ha definito un piano strategico a 5 anni focalizzato sull'allargamento distributivo a livello mondiale e sulla creazione di valore - aggiunge Giampaolo Bassetti,

Nei prossimi mesi il Gruppo Caviro avvierà un piano per ampliare il mercato e dare ulteriore valore alle produzioni

direttore generale Gruppo Caviro

- In quest'ottica è stata riorganizzata la divisione vino in due asset: Cantine Caviro, con i marchi che sono la massima espressione dei soci viticoltori, da Nord a Sud; e Tenute Caviro, nata per valorizzare le realtà radicate nei territori del Chianti e della Valpolicella, dove il Gruppo possiede le società controllate Leonardo Da Vinci Spa e Gerardo Cesari Spa”.

Nel 2024 Caviro ha messo a terra anche investimenti tecnici finalizzati all'efficientamento dei processi produttivi, al risparmio energetico e alla transizione ecologica: “Sono progetti accomunati da un alto livello di innovazione e in linea con il nostro impegno in ottica Esg - conclude Bassetti -. Un ulteriore passo verso un modello produttivo sicuro, efficiente e sostenibile, in accordo con l'impegno storico di Caviro nell'economia circolare”. (I.r.)

COLLEZIONE VINI VILLA DA VINCI A 55,90€ FINO AL 31 GENNAIO

- S.TO IPPOLITO TOSCANA IGT
- SAN ZIO SANGIOVESE TOSCANA IGT
- LINARIUS SYRAH TOSCANA IGT
- VIN SANTO BIANCO DELL'EMPOLESE DOC
- STREDA VERMENTINO TOSCANA IGT (2 BOTTIGLIE)

FAENZA via Convertite 12 - 0546 629335

FORLÌ via Due Ponti 35 - 0543 775610

SAVIGNANO SUL PANARO via Claudia 559 - 059 796746



CAVIROTECA
VINI D'ITALIA SELEZIONATI





macellerie del contadino

OPERAZIONE BUON RISPARMIO

*Più felici
di fare la spesa!*

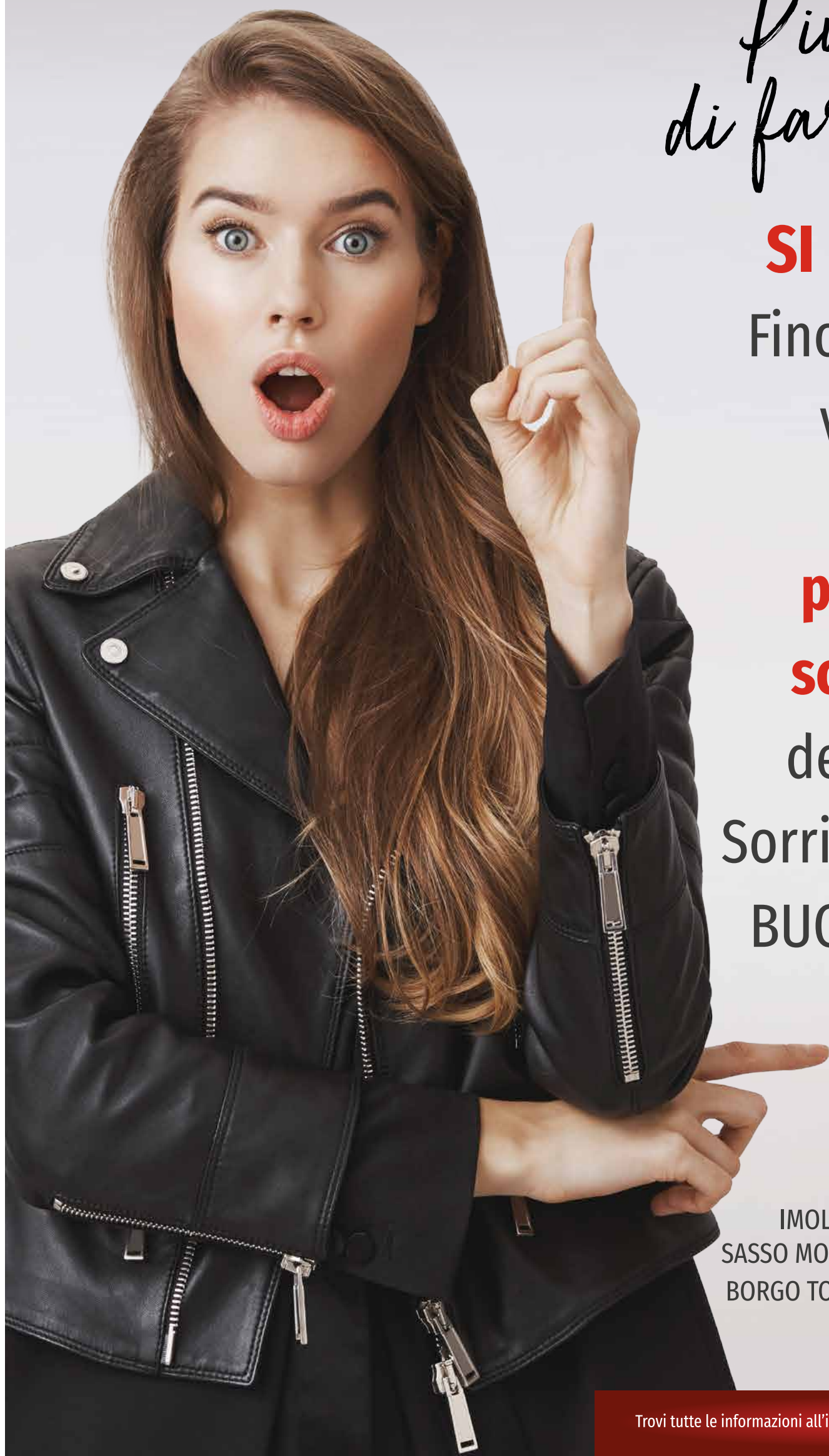

SI RICOMINCIA!

Fino al 31 Gennaio

vieni da noi

e utilizza i

primi 2 buoni

sconto da 5 €*

del tuo carnet.

Sorride la spesa con

BUON RISPARMIO!

*A fronte di una spesa
minima di 35,00 Euro.

NEI PUNTI VENDITA

MACELLERIE DEL CONTADINO DI

IMOLA Pedagna, IMOLA Centro Storico,

SASSO MORELLI, CASTEL SAN PIETRO TERME,

BORGO TOSSIGNANO, FAENZA, RIOLO TERME

E NEL PUNTO VENDITA

FAGGIOLA Palazzuolo sul Senio

Trovi tutte le informazioni all'interno dei PV e sul sito www.macelleriedelcontadino.it

BENESSERE LAVORATIVO

Parità di genere: l'impegno di Cofra per l'equità e la valorizzazione delle persone

Con l'ottenimento della certificazione Uni Pdr 125, introdotte una serie di iniziative. Ne parla Giulia Baldassarri, Hr generalist del gruppo faentino

Proseguono le iniziative del gruppo Cofra dedicate alle pari opportunità: dopo l'ottenimento della certificazione Uni Pdr 125 nel 2023, la cooperativa di Faenza che gestisce 12 supermercati, 2 Bricofra e un negozio per animali in provincia di Ravenna, ha introdotto diverse novità.

Una di queste è la survey annuale che il gruppo Cofra realizza diffondendo un questionario a tutti i lavoratori e le lavoratrici. "Si tratta di un questionario anonimo che raccoglie una serie di domande alle quali si può rispondere con un punteggio da 1 a 10 - commenta Giulia Baldassarri, Hr generalist del gruppo Cofra -. Lo abbiamo impostato in modo 'estensivo' comprendendo tematiche che riguardano la parità di genere ma anche la soddisfazione lavorativa". Il personale di Cofra è composto oggi da 489 persone, di cui 349 donne e 140 uomini. Il questionario è stato diffuso a tutto lo staff e oltre il 50% delle lavoratrici e dei lavoratori ha fornito una risposta. "È un dato importante perché ci consente di avere un quadro piuttosto rappresentativo della situazione - aggiunge Baldassarri -. In generale la percezione della parità di genere ha ottenuto un punteggio alto e anche nella parte delle note abbiamo raccolto spunti di riflessione molto importanti che saranno analizzati dal Comitato per la Parità di Genere di Cofra".

Lo staff di Cofra è composto da 489 persone, di cui 349 donne e 140 uomini. Nel 2024 è stato diffuso a tutte le lavoratrici e i lavoratori un questionario sul tema della parità di genere che ha dato riscontri positivi

L'obiettivo di Cofra è prevenire e rimuovere qualsiasi ostacolo al mantenimento della parità di genere, per questo motivo è importante che il personale segnali qualsiasi situazione che può rappresentare un rischio potenziale. "Per fare le segnalazioni abbiamo un'email dedicata. La procedura specifica - aggiunge Baldassarri - è indicata sul nostro sito nello spazio dedicato alla parità di genere (gruppocofra.it/la-cooperativa/parita-di-genere). Sempre nello stesso ambito, il Gruppo Cofra ha promosso una formazione specifica di un'ora dedicata a tutte le lavoratrici e i lavoratori sul tema della "parità di genere e tolleranza zero in caso di discriminazione". A questa si è aggiunta un'altra ora di formazione riservata ai capo reparto e ai capo

negozio che sono coloro che, per primi, possono accorgersi e segnalare eventuali situazioni complesse.

Tra le altre iniziative che si sono concretizzate nel 2024 c'è stata la distribuzione del "pacco cicogna" alle neomamma e ai neopapà, un'iniziativa proposta dal Comitato per la Parità di Genere che è stata apprezzata dal personale. "Il punto vendita nel quale è inserito il lavoratore o la lavoratrice ha il compito di assemblare il pacco all'interno del quale viene inserita una lettera di auguri a firma del presidente. Il progetto ha avuto un ottimo riscontro e stiamo pensando di realizzare un'iniziativa analoga anche in caso di pensionamento, per ringraziare dei tanti anni di servizio in cooperativa". Altri questionari relativi al benessere lavorativo e organizzativo vengono poi diffusi ai capo negozio, capo reparto e coordinatori di area per valutare le potenzialità e i talenti di ogni lavoratore e lavoratrice, a tempo determinato e indeterminato: in questo modo la cooperativa può verificare le opportunità di carriera e valorizzare i talenti di ogni persona. "C'è infine un altro questionario relativo al percorso di onboarding, ossia il processo di formazione e affiancamento in sede di assunzione - sottolinea Baldassarri -. Ci interessa sapere se le policy e le procedure sono state comprese e come si è



Giulia Baldassarri

svolto l'affiancamento. Dall'onboarding abbiamo risultati molto positivi: il 98% conclude il percorso e il 91% si dice soddisfatto". Per quanto riguarda il turnover, il Gruppo Cofra ha un buon indice di fidelizzazione. "Nel 2024 - sottolinea la responsabile amministrativa di Cofra, Mariangela Gramellini - su un totale di 489 persone, 399 sono quelle con contratto a tempo indeterminato e solo 90 quelle assunte a tempo determinato. Inoltre, sul totale delle lavoratrici e dei lavoratori, 281 sono anche soci della cooperativa (dati riferiti all'ultimo consiglio di amministrazione ndr). Il nostro obiettivo è di formare e far crescere le persone e tutte le nostre politiche sono rivolte in tal senso. Anche rispetto ai neo assunti, solo il 22% cambia lavoro entro 6 mesi dall'inserimento".

Mabel Altini

ASSICOFRA
assicurazioni

Di Assicofra ti puoi fidare

Chiamaci e scopri le nostre proposte a te riservate!



FAENZA
Zona Industriale
Via Volta, 11

BRISIGHELLA
Via Porta Fiorentina, 3

CASTEL BOLOGNESE
Via Emilia Interna, 168

CESENA
V.le Bovio 420

COTIGNOLA
Centro comm.le Cotoniola
C.so Sforza, 108/1

FORLÌ
V.le Italia 47

MODIGLIANA
Via Don Giovanni Verità, 3

**GRUPPO
COFRA**

www.assicofra.it

Energia rinnovabile

CONFCOOPERATIVE

Romagna

alla portata di tutta la comunità

C'è un modo nuovo per disporre di energia pulita e sostenere il territorio: le Comunità Energetiche Rinnovabili.

Cosa sono le CER?

Persone, imprese, enti che si uniscono per produrre, condividere e consumare energia rinnovabile.

Chi può partecipare a una CER?

Chiunque sia titolare di un punto di fornitura elettrica (POD). Sono escluse le grandi imprese.

Quali benefici posso ottenere nel far parte di una CER?

- **Ambientali:** contribuisco alla riduzione delle emissioni dei gas serra e alla tutela del mio territorio
- **Sociali:** la CER investe nel migliorare la mia comunità e contribuisco ad alimentare una partecipazione civica
- **Economici:** condividendo energia all'interno della CER ricevo incentivi economici

Confcooperative Romagna è al tuo fianco

Ti aiutiamo a:

- **Orientarti** nelle tue scelte imprenditoriali e personali
- **Verificare** la fattibilità del progetto
- **Affrontare** le pratiche burocratiche
- **Amministrare** e gestire la CER
- **Promuovere** il modello delle CER con eventi e percorsi partecipativi

**Vuoi cambiare il futuro della tua comunità?
Costruiamo insieme una CER**

Contatta Confcooperative Romagna: 0544 37171 • romagna@confcooperative.it

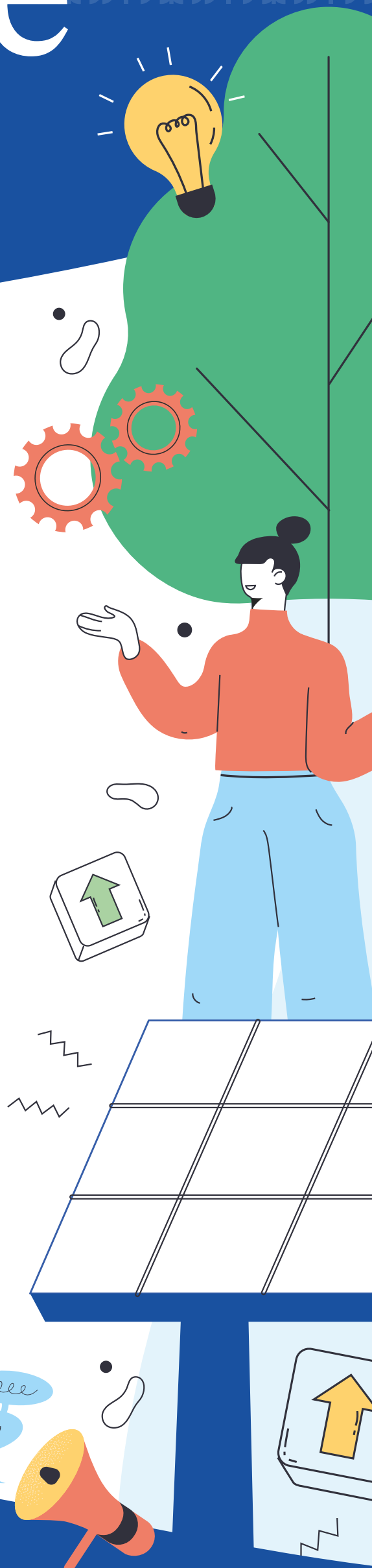

ROMAGNA FAENTINA

Solco Ravenna lancia una raccolta fondi per un centro estivo per bambini e ragazzi autistici

È possibile donare su ideaginger.it cercando la campagna "Una bella estate anche per me"

"Una bella estate anche per me" è il progetto di crowdfunding promosso su ideaginger.it per dare la possibilità a bambini e adolescenti autistici, dai 7 ai 17 anni, di usufruire di un centro estivo nelle colline faentine, con attività pensate appositamente per loro.

Il progetto è promosso da una rete di enti pubblici e del terzo settore della Romagna faentina che si occupano di autismo, riuniti nello speciale Tavolo per l'Autismo, tra i quali il Consorzio Solco Ravenna, che gestisce in prima persona la raccolta fondi.

Il progetto

L'obiettivo degli organizzatori è di realizzare il centro estivo durante l'estate 2025, dal 9 giugno fino al 19 settembre (esclusa la settimana di Ferragosto). Ogni frequentante potrà partecipare per un massimo di 3-4 settimane, in modo da dare a tante persone la possibilità di fare questa esperienza. Ogni settimana, dal lunedì al venerdì, sarà scandita da giornate con attività diverse, gestite da educatrici ed educatori esperti in autismo. I partecipanti, nel corso di ogni giornata, saranno divisi in piccoli gruppi di lavoro per essere maggiormente seguiti e supportati in ogni momento.

Il centro estivo verrà allestito negli spazi della Maccolina, il centro diurno della cooperativa Educare Insieme che si trova a Tebano, nelle colline faentine, e che viene messo a disposizione del progetto. "Si tratta di un centro già predisposto e pronto ad accogliere i bambini e i ragazzi che nel 2025 vorranno trascorrere l'estate con noi - spiegano gli organizzatori -. Il centro ha a disposizione una grande area verde, la piscina, l'atelier per le attività espressive, spazi per le attività con gli animali. Gli ambienti interni a disposizione del centro estivo saranno 4 stanze polivalenti con servizi igienici".

Come e quanto donare

Chi vuole aiutare gli organizzatori a realizzare il centro estivo può donare direttamente sul sito di ideaginger.it, cercando il progetto "Una bella estate anche per me" e scegliendo la modalità di pagamento e l'importo che si desidera destinare. Per 13 settimane di centro estivo è stato stimato un costo di 40mila euro, target che la campagna di crowdfunding si pone come obiettivo. "Abbiamo stimato che una singola settimana di centro estivo costerà 3400 euro, circa 550 euro a partecipante - continuano gli organizzatori



Obiettivo della campagna di raccolta fondi è raggiungere la cifra di 40mila euro. Una settimana di centro estivo per una persona ha un costo di circa 550 euro

sono stati attivati e gestiti diversi servizi grazie ai finanziamenti statali che venivano destinati a questo tipo di iniziative. Oggi queste risorse, che avrebbero dovuto essere confermate per un triennio, sono state tagliate dopo il primo anno. Gli enti riuniti nel Tavolo Autismo hanno deciso, però, di non fermare i servizi di welfare e di qualità per le famiglie. Da qui è nata l'idea della raccolta fondi per il centro estivo, un progetto che dà opportunità di trascorrere un'estate serena ai bambini e ai ragazzi e che aiuta le famiglie a gestire il proprio tempo nei mesi di chiusura scolastica".

Ilaria Florio

- Ogni importo che verrà donato a questo progetto sarà ben accetto e abbiamo previsto anche delle speciali ricompense".

Il lavoro del Tavolo Autismo

"Il Tavolo Autismo è un bell'esempio di co-programmazione e co-progettazione tra enti pubblici e del terzo settore per portare avanti servizi dedicati ai bambini e ai ragazzi autistici e alle loro famiglie - sottolinea il presidente di Solco Ravenna, Antonio Buzzi -. Negli ultimi anni

Inquadrando il Qrcode si aprirà il sito ideaginger.it, dove si potrà cercare la campagna "Una bella estate anche per me" e donare.





CONSORZIO FAENTINO GAS TECNICI

ampia scelta ed esperienza a disposizione di imprese e artigiani

Gas tecnici
Saldatura
Antinfortunistica
Climatizzazione

Indirizzo: Via Morgagni, 8 - 48018 Faenza (RA)
Tel. 0546 620325
Fax. 0546 622039
E-mail: info@utentigastecnici.it

CRESCITA

L'Aquilone investe su Riccione dove realizzerà una nuova struttura per la Casa residenza anziani Nuova Primavera

Il progetto della cooperativa sociale di San Mauro Pascoli è già stato depositato. Intervista al presidente Paolo Dall'Acqua e al vicepresidente Denis Ermeti



La Cra Nuova Primavera di Riccione nella sede attuale. Nella foto accanto il progetto per la nuova sede



C'è un importante investimento nel futuro della cooperativa sociale L'Aquilone: la costruzione di una nuova struttura, e il successivo trasferimento dei servizi, per la Casa residenza anziani Nuova Primavera di Riccione. "Abbiamo acquistato il terreno e il progetto è già stato depositato e avallato - spiega Denis Ermeti, vicepresidente della cooperativa sociale di San Mauro Pascoli -. È un grande investimento per la nostra cooperativa ma l'attuale struttura, che ospita 55 persone anziane in regime di accreditamento, necessiterebbe di interventi di ristrutturazione che non sono possibili per questioni urbanistiche. Quindi abbiamo messo in cantiere questo nuovo progetto che ci impegnerà nei prossimi mesi".

La cooperativa sociale L'Aquilone nasce nel dicembre del 1988 in quella che è stata la casa di Giovanni Pascoli e il nome stesso si ispira a un verso di una poesia del poeta romagnolo. "Il nostro primo incarico è stato nella Casa di riposo della Fondazione Domus Pascoli - racconta il presidente

Paolo Dall'Acqua -, un'esperienza molto positiva alla quale ne sono seguite altre a Santarcangelo e a Savignano sul Rubicone. Poi i servizi sono pian piano aumentati ed è stato aperto anche un ramo dedicato alla disabilità con l'incorporazione di un'altra cooperativa già specializzata nel settore".

Attualmente L'Aquilone gestisce la Cra Domus Pascoli con 83 posti letto, di cui 7 a mercato, e un centro diurno abbinato da 20 posti, sempre in accreditamento; la Cra Suor Angela Molari con 52 posti letto accreditati; la Cra di Savignano sul Rubicone con 40 posti letto, di cui 11 a mercato; la Casa albergo Maria Fantini di Cesena che ha 60 posti, di cui 30 a libero mercato, e la Nuova Primavera di Riccione con 55 posti letto. A questo si aggiungono un centro diurno da 24 posti e gruppo appartamento per 6 persone.

Gli operatori e le operatrici impegnati quotidianamente per i servizi della cooperativa sono 234 di cui quasi tutti sono anche soci. "Passare da semplice lavoratore a socio è quasi automatico nella nostra re-

altà ma ci stiamo rendendo conto che, con l'andare degli anni, è sempre più difficile mantenere saldo il senso di appartenenza alla cooperativa - sottolinea il presidente Dall'Acqua -. Il nostro è un lavoro complesso e sempre appannaggio di un fragile equilibrio economico per via del legame con l'ente pubblico: è difficile destinare grandi vantaggi ai soci e questo sicuramente non aiuta. Nonostante questo le nostre assemblee sono molto partecipate e l'ultima volta che ci siamo riuniti, in occasione della presentazione del bilancio sociale, erano presenti oltre la metà dei soci. È una bella soddisfazione e il merito va a tutta la squadra".

Come tutte le cooperative sociali romagnole, anche L'Aquilone è in attesa di capire come si evolverà il regime di accreditamento che riguarda molte strutture gestite. "Siamo alla finestra come tutti per capire come si evolverà la situazione - aggiunge il vicepresidente Ermeti -. Delle cinque case residenze anziani che gestiamo, tre sono di proprietà dell'ente pubblico quindi per noi quello dell'affi-

damento dei servizi è un tema importante".

Oltre all'accreditamento, c'è la questione delle tariffe, ancora troppo basse rispetto al costo dei servizi resi: "Abbiamo chiuso il bilancio 2023 in equilibrio grazie agli ultimi ristori e ci aspettiamo un risultato più o meno di equilibrio anche nel 2024 grazie ad un aumento delle rette che è però ricaduto interamente sulle famiglie e non sull'ente pubblico. Avere un bilancio in equilibrio è una priorità - spiega Ermeti - ma siamo consapevoli di non poter continuare così: siamo un'azienda e, come tale, abbiamo bisogno di fare dell'utile per poter programmare investimenti e assicurare servizi di qualità. Il Ccnl cooperative sociali ha comportato un aumento di costi per la struttura che, per ora, è stato impattato solo con liquidità propria. Attendiamo con fiducia che la nuova Giunta regionale si metta al lavoro per poter comprendere quale sarà il futuro dei servizi socio-assistenziali del territorio" conclude il vicepresidente.

Mabel Altini

VIAR
VERNICIATORI
IMBIANCHINI
AFFINI RUSSI



di Solio Ivano & C. snc

Via G. di Vittorio, 3/1 (Zona Artigianale)
48026 Russi (RA)
tel. e fax 0544 582398
cell. 335 5911153
info@viarimbianchini.it
www.viarimbianchini.it

Azienda Agricola
Quadrifoglio
VIVAI DI PIANTE
DA FRUTTO
PER L'AGRICOLTURA

Via Boncellino, 35
Bagnacavallo
tel 0545 64518
Roberto 347 4001197
Luca 347 4001341
quadrifogliovivai@tin.it
www.quadrifogliovivai.it



PARI OPPORTUNITÀ

La cooperativa sociale Il Millepiedi ha certificato la propria parità di genere

Il commento del sindaco di Rimini, Jamil Sadegholvaad: "Ciò che avviene dentro a un'impresa ha un impatto non solo in ambito aziendale ma, come un sasso nell'acqua, allarga i suoi cerchi oltre il perimetro di propria competenza"

Sono sempre di più le cooperative che scelgono di certificare la parità di genere (Uni Pdr 125:2022) per assicurare all'interno della propria struttura le medesime opportunità a tutto il personale, maschile e femminile. La cooperativa sociale Il Millepiedi è una di queste avendo concluso positivamente, pochi mesi fa, il percorso di certificazione. "Siamo convinti di poter agire in prima persona e in modo positivo per una maggiore inclusione e valorizzazione professionale delle donne - sottolinea Maurizio Casadei, presidente della cooperativa che si occupa di servizi sociali, educativi e ricreativi in provincia di Rimini -. Questa certificazione è un impegno concreto per le pari opportunità perché crediamo che la parità di genere sia un obiettivo primario da garantire e un motore di crescita e sviluppo prezioso all'interno della propria comunità". La parità di genere è un argomento molto attuale che si inserisce in un contesto di crescente sensibilizzazione ai temi dell'equità e

della tutela dei diritti della persona. Il sindaco di Rimini, Jamil Sadegholvaad, contattato dal Millepiedi per un commento sul tema, ha detto: "Tutte le analisi scientifiche e tecniche portate avanti negli ultimi anni concordano circa l'importanza (forse la necessità) culturale e concreta di strumenti per la tutela della parità di genere. La certificazione Uni Pdr 125:2022 rientra appieno nel discorso, con una piccola ma significativa variazione: l'obiettivo dichiarato di questa azione risiede nel cercare di produrre un cambiamento strutturale nelle dinamiche interne alle imprese, volendo impattare in maniera positiva sui divari (numero di posti di lavoro, stipendio) che ancora oggi le donne si trovano ad affrontare nel mercato del lavoro nazionale. Tutte le esperienze e la letteratura a disposizione dimostrano come ambienti di lavoro più inclusivi ed equilibrati riescano a generare valori più alti e sostenibili della media. Il vantaggio, dunque, è assoluto e indiscu-



Lo staff della cooperativa sociale Il Millepiedi

tibile ed è un plus che ricade sulla singola azienda e, nella stessa misura, su tutto il territorio e la comunità".

Il Millepiedi ha poi chiesto al sindaco di Rimini cosa riconosce nelle aziende che ripongono questa attenzione a una cultura maggiormente inclusiva e attenta al benessere del personale e questo è stato il commento di Sadegholvaad: "Ciò che avviene di innovativo e ogni giorno dentro a un'impresa ha un impatto deciso non solo nello stretto ambito aziendale ma, come un sasso nell'acqua, allarga i suoi cerchi anche oltre

il perimetro di propria competenza. Abbiamo bisogno di imprese capaci di attrarre talenti femminili. La certificazione di genere porta con sé questo fine, insieme ad alcuni 'fringe benefits' che possono contaminare in positivo la comunità: welfare aziendale, conciliazione con un modo diverso di organizzare le città e i loro tempi e modi di utilizzo, benessere dei propri dipendenti".

Il sindaco ha poi aggiunto: "Nel programma di mandato è scritto a chiare lettere che l'impresa sana è un valore di comunità. Sana non significa solo

florida in termini economici o pulita dal punto di vista del casellario giudiziale. Vuol dire anche sostenibile, equilibrata, che ha nel benessere dei propri dipendenti non solo uno strumento per incrementare il valore d'impresa ma un fine ultimo. La parità di genere rientra alla perfezione nel concetto di 'impresa sana'. E sono particolarmente contento che un'impresa così particolare e dalla storia così comunitaria come la Millepiedi - ha concluso Sadegholvaad - abbia scelto di intraprendere con convinzione questo percorso". (I.r.)

SPAZIO A CURA DI IN CAMMINO

Oasi Formazione e Consorzio Blu cercano nuovi OSS

In partenza i corsi gratuiti a Faenza e Bologna: l'obiettivo è l'assunzione immediata

Nel territorio faentino anche in questi tempi ci sono **interessanti opportunità per trovare la giusta professione**. Il mondo del lavoro cambia velocemente, cambiano abitudini e necessità sociali, e da tempo sono attive nel comprensorio alcune realtà che aiutano i cittadini a formarsi per farsi trovare pronti di fronte a nuove opportunità lavorative. È il caso di Oasi Formazione, un Ente di Formazione accreditato presso la Regione Emilia-Romagna. L'obiettivo di Oasi Formazione, attivo dal 2008, è essere un punto di riferimento nella creazione di percorsi educativi di eccellenza, che supportino uno sviluppo professionale accessibile e trasversale, così da rendere migliore la vita della comunità. Per questo **Oasi Formazione aderisce al network di Consorzio Blu**, realtà che vanta una **consolidata esperienza nel settore socio-sanitario e assistenziale**. L'intento è di contribuire a costruire una società inclusiva e sostenibile, dove la crescita delle competenze sia alla base del progresso e dell'innovazione. Proprio **in questi giorni stanno partendo le iscrizioni per un corso ad elevatissima capacità professionalizzante**, che garan-

tisce la formazione per un percorso professionale strategico. Si tratta del **Corso gratuito per diventare Operatore Socio Sanitario (OSS)**.

Il mondo del lavoro oggi cerca queste figure con grande insistenza poiché la richiesta è cresciuta mese dopo mese e il mondo educativo non riesce a produrre professionalità necessarie. Per questo le precedenti esperienze confermano che oltre il 90% degli iscritti al corso trova lavoro immediatamente dopo la frequentazione del corso con rapida stabilizzazione a tempo indeterminato.

Il corso infatti è **finalizzato alla assunzione e l'appartenenza di Oasi Formazione al Consorzio Blu**, eccellenza nel sistema sociosanitario a livello non solo locale, rende tutto più semplice e immediato.

Il corso ha la durata di 1000 ore, di cui 550 in aula, strutturate su 36 ore settimanali medie dal lunedì al venerdì (9-13; 14-18) più 450 ore di tirocinio svolto presso strutture ospedaliere e sociosanitarie.

Il corso parte a metà febbraio per concludersi a novembre, dopodiché i partecipanti saranno pronti per iniziare una nuova esperienza professionale.



ISCRIVITI AL CORSO GRATUITO PER DIVENTARE





OPERATORE
SOCCIO
SANITARIO

E LAVORARE SIN DA SUBITO CON IL CONSORZIO BLU

Al termine del percorso è prevista l'assunzione nelle strutture gestite dal Consorzio Blu. Il 90% degli iscritti lavora con noi a tempo indeterminato!

CORSI IN PARTENZA

FAENZA FEBBRAIO 2025
BOLOGNA MARZO 2025

PER INFORMAZIONI CHAMA

051 6370201

OASI FORMAZIONE Via C. Masetti, 5 - 40127 Bologna www.oasiformazione.it



DOMESTICO LUCE & GAS

con Power Energia prosegue la tutela
sul Mercato Libero

Il nuovo progetto targato Power Energia-E.Co

Ma da **gennaio 2025** anche gli **utenti domestici** potranno finalmente accedere alla **proposta consulenziale di Power Energia**, opportunità finora riservata alle grandi aziende.

I VANTAGGI DELLA PROPOSTA Perché scegliere Power Energia-E.Co?



Tariffe Luce e Gas competitive:

Prezzi variabili migliori sul mercato con la possibilità di bloccarli nel momento migliore segnalato dai nostri esperti.



Sconto sulla Quota Fissa:

Riduzione di 30 € annui sul costo di commercializzazione della bolletta.



Energia Verde 100% Certificata

Proveniente da fonti rinnovabili certificate.



App Intuitiva: My E.CO

Per tenere sotto controllo facilmente spesa energetica, forniture, fatture e andamento dei consumi.



Supporto Qualificato:

Nessun call center, solo personale esperto e qualificato a tua disposizione.

CONTATTACI

Per richieste di informazioni o di assistenza contatta Cooperutenti Italia:

 info@cooperutenti.it

 Chiama **Andrea Lanzo**, 379 257 3621
Michela Baldi, 342 645 2315

 Collegati al sito su www.cooperutenti.it

CAMBIO AL VERTICE

Rudy Ballabene: si presenta il nuovo presidente della Romagnola

Entusiasmo, coraggio e voglia di fare ancora... tanta strada. Rudy Ballabene da fine maggio 2024 è il nuovo presidente della cooperativa La Romagnola di Rimini, attiva nel settore trasporti. Ha preso il volante direttamente dalle mani di Valter Bianchi, che l'ha guidata per quasi trent'anni.

Sposato, con due figli, Ballabene entra nel mondo dei trasporti nel 2006, da quando aveva 21 anni, sulla scia del fratello, Jury: "Mio fratello è da sempre un punto di riferimento per me: ora è responsabile commerciale di un'importante azienda di trasporti nazionale e non smetterò mai di ringraziarlo di avermi sostenuto nella scelta di questo lavoro. Nell'azienda in cui lavoravo ho incontrato la mia futura moglie, che poi mi ha seguito alla Romagnola".

Cosa ricorda dell'ingresso in Romagnola?

"Avevo bisogno di dare un senso differente al mio lavoro, che amavo moltissimo. Nel 2010 sono arrivato alla Romagnola e nel 2022 sono diventato responsabile dei trasporti. Quindi sono entrato nel Cda".

E poi, la presidenza. Se la aspettava?

"No. Ma quando Bianchi ha an-



Nella foto (da sinistra), Rudy Ballabene, Jamil Sadegholvaad, sindaco di Rimini e Roberta Frisoni ex assessora alla mobilità del Comune di Rimini

nunciato che non si sarebbe ricandidato, mi sono detto: 'Credo di avere l'attitudine per poterlo fare'; nel solco della strada da lui indicata".

Non le dispiace aver lasciato la strada per la scrivania?

"Dopo 20 anni, no, anche se guidare mi piace ancora. Faccio un lavoro che amo, in un posto - la cooperativa - che amo. Ma ora mi accorgo di quanto impegno mentale richieda, di quanta dedizione ci voglia. Un insegnamento che mi ha dato Valter e che ho fatto mio

è questo: ricordare che non stiamo correndo i 100 metri, ma una maratona. Ci vogliono pazienza e tenacia".

Come "sta" la sua cooperativa?

"Oggi attorno alla Romagnola ruotano 60 persone, e relative famiglie, coinvolte tutto l'anno, tutti i giorni. Abbiamo una trentina di mezzi. Valter Bianchi ci ha lasciato in una situazione ottima: ora devo fare del mio meglio per consolidare e migliorare. È questa la mia ambizione, assieme a tutto il Cda - Cristina Cucca, Debora

Zanchi, Maurizio Protti, Maria Grazia Marzocchi - un gruppo con grande esperienza".

Quali sono gli aspetti che contano di più in questo lavoro?

"Le relazioni con la Pubbliche Amministrazioni sono decisive: farci riconoscere in modo oggettivo l'importanza e la professionalità che abbiamo".

Vede anche delle criticità?

"In senso generale, l'attuale situazione geopolitica ci preoccupa per gli imprevedibili rialzi del costo del gasolio. A volte inoltre siamo percepiti come nicchia, perché trasportiamo persone con disabilità. Ma questo in realtà non ha fatto altro che rendere il nostro lavoro speciale. Siamo convinti - come sottolineato dal sindaco di Rimini Jamil Sadegholvaad e dall'ex assessora ai trasporti Roberta Frisoni durante la recente visita nei nostri uffici - di svolgere un ruolo decisivo".

Il futuro?

"Anche se siamo 'coperti' dal punto di vista degli autisti, ne stiamo sempre cercando di nuovi e giovani, in vista del ricambio generazionale che ci attende. E poi abbiamo tanti progetti e idee per migliorare i nostri servizi e consolidare la cooperativa".

Riccardo Belotti

SANT'AGATA SUL SANTERNO

il 13 gennaio c'è l'ultimo open day dell'Asilo Azzaroli

L'Asilo Azzaroli di Sant'Agata sul Santerno si prepara all'ultimo open day in vista delle iscrizioni al nuovo anno scolastico: lunedì 13 gennaio genitori, bambine e bambini sono invitati a visitare la Scuola dell'Infanzia dalle 16.30 alle 18 o a prendere un appuntamento per un giorno a loro più congeniale. "Gli open day ci permettono di accogliere le famiglie insieme ai loro bambini per passare un po' di tempo insieme tra laboratori e visite guidate e far conoscere così la nostra realtà - commenta la coordinatrice dell'Asilo Azzaroli, Caterina Castellari -. Abbiamo in programma alcuni giochi da far fare ai bambini e una merenda preparata dalle nostre cuoche della cooperativa Gemos. Durante l'open day o

negli incontri su appuntamento i genitori che lo desiderano potranno già effettuare l'iscrizione del proprio bimbo al prossimo anno scolastico".

L'Asilo Azzaroli è una Scuola dell'Infanzia paritaria, l'unica presente nel comune di Sant'Agata sul Santerno, di proprietà della Fondazione Azzaroli e gestita dal Consorzio Solco Ravenna insieme alla cooperativa Progetto Crescita. Accoglie circa 70 bambini e bambine dai 3 ai 6 anni divisi in classi eterogenee di età. È immersa in un ampio parco verde di circa 2700 metri quadri molto utilizzato per le attività ricreative e didattiche.

Per appuntamenti e maggiori informazioni: 0545 45004 - asiloazzaroli@solcoravenna.it



Sant'Agata sul Santerno. Un particolare dell'ampio parco attrezzato dell'Asilo Azzaroli

COFFEE

vending sostenibile

Portiamo ogni giorno in Azienda e a Casa

- Prodotti di qualità
- Servizio e Professionalità
- Rispetto per l'ambiente

Scegli la Pausa Sostenibile

www.sdar.it

SOLUZIONI IN COMODATO D'USO GRATUITO

RICHIEDI LA NOSTRA CONSULENZA NELLA TUA AZIENDA
TI OFFRIAMO SOLUZIONI PER OGNI AMBIENTE DI LAVORO

PER INFO: 0546 620548

FORMAZIONE E LAVORO

Il Progetto Crescita Professionale per giovani laureati

Un'iniziativa di raccordo tra Università e imprese realizzata in Romagna dalla Fondazione Giovanni Dalle Fabbriche - Multifor Ets

Continua l'esperienza della Fondazione Giovanni dalle Fabbriche-Multifor Ets volta da più di vent'anni a creare percorsi privilegiati per giovani laureati all'interno del sistema imprenditoriale locale. Sono diverse centinaia, dopo ventidue anni di attività, i giovani che hanno trovato collocazione all'interno delle aziende grazie ai protocolli d'intesa che legano ormai da oltre un decennio la Fondazione ai Campus universitari di Forlì e di Cesena, alla esperienza messa a disposizione delle associazioni datoriali e delle imprese e al sostegno assicurato dalla Bcc ravennate forlivese e imolese.

Il Progetto di Crescita Professionale, una delle più importanti iniziative della Fondazione, offre ai giovani laureati la possibilità di mettere a frutto competenze e passioni nella concreta prospettiva di un'assunzione presso le aziende in cui si troveranno ad operare, inizialmente-

te, per sei mesi. Il Progetto è stato concepito per essere utile anche al rinnovamento, operativo e intellettuale, delle aziende del territorio.

L'iniziativa prevede infatti l'incontro tra giovani laureati e quelle aziende (in particolare nell'area di Forlì-Cesena e Ravenna) che sono in cerca di figure professionali qualificate, incontro dal quale scaturiranno tirocini formativi della durata di sei mesi, che prevedono un'indennità di partecipazione per ogni laureato.

I candidati sono esaminati da una commissione composta da esperti designati dalla Fondazione.

Per le aziende interessate a offrire un'opportunità di tirocinio e per i laureati che vogliono mettersi in gioco è possibile candidarsi sul sito della Fondazione, nel box "Intendi candidarti per un tirocinio?" presente in home page (dallefabbriche-multifor.it). Per informazioni: 0543 807264 a.como@dallefabbriche-multifor.it.

Antonella Como

La testimonianza di Eleonora Sut

Mi chiamo Eleonora Sut ho 25 anni e sono nata a Cinto Caomaggiore, in provincia di Venezia. A marzo del 2024 mi sono laureata alla magistrale in Scienze Criminologiche per l'investigazione e la sicurezza presso l'Università degli Studi di Bologna. Dopo un breve periodo alla ricerca di un lavoro che potesse essere in linea con



i miei interessi e le mie aspirazioni, mi è arrivata una mail dal Campus di Forlì che parlava del Progetto di crescita professionale realizzato dalla Fondazione Giovanni Dalle Fabbriche - Multifor Ets.

Ho deciso così di inviare la mia candidatura e loro mi hanno aiutata a trovare la mia strada nel territorio e a sviluppare, inaspettatamente, a pieno i miei interessi e aspirazioni lavorative. Sono così "approdata" a una società che offre sul mercato servizi di indagini in ambito assicurativo, privato e aziendale, oltre che occuparsi di gestione delle problematiche correlate alla security aziendale e alla supply chain.

Nell'agenzia mi sono occupata sin da subito di analisi antifrode. Studiavo e analizzavo le richieste di risarcimento al fine di raccogliere informazioni dettagliate su sinistri sospetti e fornire evidenze a supporto delle compagnie assicurative in tema di prevenzione delle frodi ai loro danni.

Al termine del tirocinio mi è stato proposto, e ho accettato, un contratto di apprendistato per i prossimi tre anni con l'auspicio di continuare in seguito questa esperienza.

Consiglierei sicuramente questo progetto ad altri laureati.

SPAZIO A CURA DEI GEISHA

"Io sono la vita", il titolo del nuovo singolo della band i Geisha

Il progetto del nuovo singolo "Io sono la vita" della band i Geisha è nato durante il tour 2024, che ha registrato sempre il "sold out" e ha raccolto fondi per le famiglie romagnole che - tra il 2023 e il 2024 - hanno subito tre disastrose alluvioni. La band faentina è composta da Emanuele Mazzoni (vocalist), Francesco Chiari (chitarra), Nicola Peroni (basso), Jader Felici (tastiera), Samuele Lucatini (batteria). Il brano uscirà in tre lingue: italiano, spagnolo, inglese. Hanno collaborato il tenore faentino Fa-

biano Naldini, la cantante rioliese Antonella Nuti, il coro "Art of Choir" diretto dal maestro Mirko Nanni, della scuola di musica Artistation di Faenza, guidata da Mattia Lucatini. Arrangiamenti e produzione del maestro Loris Ceroni, recording Studio Le Dune di Riolo Terme, per tre volte direttore d'orchestra al Festival di Sanremo. Il brano uscirà su tutte le piattaforme social e trasmesso da 1500 radio italiane. È in programmazione un concerto al Pala Cattani di Faenza a fine gennaio, il cui ri-



cavato sarà devoluto alla Caritas diocesana Faenza - Modigliana, tramite la Parrocchia di Sant'Antonino di Faenza. IBAN IT 31 W 08542 23703 000000030806



IMPIANTI ELETTRICI INDUSTRIALI E CIVILI IMPIANTI TECNOLOGICI

Luxco Soc. Coop. - Via Giuseppe di Vittorio 11, Russi 48026 (RA)
luxcoimpianti@gmail.com - cell. 328 6898905



TRAGUARDI

Cofa festeggia 30 anni di attività e rinnova con Eni Dics per altri 4 anni

Il presidente della cooperativa di Ravenna, Paolo Poletti: "Il risultato premia il lavoro dell'intera squadra"



Paolo Poletti



La squadra della cooperativa Cofa di Ravenna riunita per festeggiare il trentesimo anniversario

Cofa, cooperativa di servizi del gruppo Ciclat, si è aggiudicata in dicembre il rinnovo del contratto Eni Dics per altri 4 anni. Si tratta di un cantiere fondamentale per la cooperativa che dà lavoro a 46 persone, di cui 44 sono socie: "È stata una gara impegnativa, con standard Hse ulteriormente elevati, ma il risultato premia il lavoro dell'intera squadra" commenta il presidente di Cofa, Paolo Poletti.

Nel cantiere Eni Dics il personale di Cofa si occupa della gestione di materiali, principalmente tubolari, destinati alla perforazione e manutenzione delle piattaforme offshore. Le attività principali riguardano il sollevamento e la movimentazione con l'ausilio di autogrù, carrelli elevatori di portata superiore alle 7 tonnellate e trattori portuali Mafy

con pianali per il trasporto delle attrezzature in banchina. Il materiale viene registrato dal personale tramite sistemi informatici come Sap, Mexal e Gesmat.

La cooperativa Cofa, che nel 2024 ha celebrato i 30 anni di attività, è nata nel 1994 dalla fusione delle cooperative Fanin e Cofat, entrambe consorziate Ciclat. Da sempre Cofa è concentrata su due appalti principali, quello con Eni Dics e quello con Orion Engineered Carbons, dove la cooperativa gestisce le attività logistiche nello stabilimento che produce polvere di carbonio. "Ci occupiamo di tutte le fasi del processo, dalla movimentazione del materiale fino al confezionamento in cisterne o big bag - sottolinea Poletti -. Gestiamo anche le operazioni di pulizia e

il servizio di lavanderia all'interno del sito".

Nell'ambito del lavoro con Eni Dics, gli operatori di Cofa talvolta sono chiamati a eseguire interventi offshore direttamente sulle piattaforme Eni. Gli interventi includono pulizie, manutenzione, supporto all'imbracatura per sollevamenti e, talvolta, per attività straordinarie direttamente in mare. "Nelle centrali del gas a terra di Ravenna mare e Casal Borsetti i nostri operatori sono affiancati dal personale di Colas Pulizie Industriali, cooperativa con la quale c'è un forte legame e una storica e proficua collaborazione" specifica il presidente di Cofa.

La festa per i 30 anni si è svolta in occasione del tradizionale pranzo sociale della cooperativa

e, per l'occasione, ha visto la partecipazione anche del presidente del consorzio Ciclat, Massimo Amaducci, del direttore del consorzio Ciclat, Cesare Bagnari, e dei presidenti e soci fondatori di Cofa Sante Fenati, Roberto Prati e Lamberto Calderoni. "I soci storici hanno portato una testimonianza diretta dei tanti anni di lavoro e hanno raccontato ai presenti aneddoti simpatici e commoventi, senza dimenticare di dedicare un pensiero speciale ai soci scomparsi - conclude Poletti -. Queste testimonianze ci hanno permesso di recuperare quel senso di appartenenza alla cooperativa che da sempre ci contraddistingue e che viene tramandato come testimone alle generazioni di giovani soci". (m.a.)

SINDACATI

Cisl Romagna ha presentato il quinto bilancio di missione

Le attività dell'organizzazione riguardano più di 84mila iscritti, in crescita rispetto all'anno precedente

Cisl Romagna ha presentato a Cesena il quinto bilancio di missione, un documento di trasparenza e rendicontazione che fotografa l'impegno dell'organizzazione nel 2023 nei confronti del territorio e dei propri iscritti, che hanno raggiunto quota 84.213 (+1,5% rispetto al 2022). Nel corso dell'anno, come risulta dal documento, il sindacato Cisl romagnolo ha recuperato oltre 1.650.000 euro per dipendenti coinvolti in crisi aziendali, fallimenti o irregolarità sul luogo di lavoro, prevenendo situazioni di disagio e difficoltà. Parallelamente, il Caf Cisl ha gestito oltre 114mila pratiche, incluse 62.656 dichiarazioni dei redditi, con un incremento del 5% rispetto agli anni precedenti. Questo ha permesso di ottenere rimborsi Irpef superiori a 34 milioni di euro per lavoratori e pensionati. Anche il Patronato Inas ha confermato la pro-

pria rilevanza, con quasi 70mila pratiche completate per il riconoscimento di pensioni, contributi e indennità di disoccupazione, offrendo sostegno anche nei momenti di maggiore fragilità economica e personale.

Un'altra attività di rilievo è stata svolta da Adiconsum, che ha aiutato 1.071 cittadine e cittadini romagnoli a recuperare somme indebitamente trattenute, con un impatto economico di oltre 535mila euro.

Nel 2023 le associazioni di volontariato Anteas, che nascono dalla Cisl, attive in Romagna hanno realizzato interventi significativi a favore di migliaia di anziani spesso soli o altre categorie con difficoltà motorie o di socializzazione. I presidi socio-sanitari, gestiti da medici e infermieri volontari, hanno fornito 12.600 prestazioni sanitarie, mentre i volontari Anteas hanno

Francesco Marinelli, segretario generale di Cisl Romagna: "Il bilancio di missione è una testimonianza del lavoro quotidiano per tutelare i diritti, sostenere i lavoratori e favorire lo sviluppo"

organizzato servizi di trasporto gratuito per visite mediche e altre necessità, effettuando complessivamente oltre 1200 trasporti, percorrendo 58mila chilometri.

"Il bilancio di missione non è solo una rendicontazione, ma rappresenta la testimonianza concreta di come Cisl Romagna lavori quotidianamente per tutelare diritti, sostenere i lavoratori e favorire lo sviluppo del territorio - afferma Francesco Marinelli, segretario generale di Cisl Romagna -. Questi numeri rappresentano il risultato di un impegno costante e di un lavoro quotidiano volto a difendere i diritti e a migliorare le condizioni di vita dei lavoratori, dei pensionati e di tutti i cittadini romagnoli. Nonostante i risultati raggiunti, sappiamo che le sfide sono ancora molte ed il lavoro dell'organizzazione non si ferma qui". (l.r.)

Aiutaci a risparmiare carta e risorse!

In Piazza ogni mese raggiunge migliaia di lettori e di lettrici in tutta la Romagna. È uno **strumento di informazione che si basa sulla carta**, un materiale prezioso e che va preservato il più possibile.

Per **rendere *In Piazza* più sostenibile** e combattere gli sprechi, il primo passo è eliminare la stampa delle copie non necessarie.

Ed è qui che puoi darci una mano anche tu.

- In famiglia ricevi più di una copia di *In Piazza*?
- Leggi o vuoi leggere *In Piazza* solo in formato digitale?
- Non vuoi più ricevere *In Piazza* per altri motivi?

In questi casi puoi chiederci di **non ricevere più** una o più copie di *In Piazza*. Scrivici all'indirizzo email **redazione@inpiazzanews.it** o chiamaci allo **054626084** per comunicarci la tua scelta.

Grazie per il tuo aiuto!

INNOVAZIONE

Soles Tech spegne 10 candeline e cresce nell'area del recupero edilizio

L'ingegner Giuseppe Zattoni racconta un intervento di raddrizzamento di un edificio inclinato, una delle attività speciali dell'azienda

Soles Tech, la cooperativa che ha raccolto l'eredità di un'azienda storica di Forlì attraverso la costituzione di uno dei primi wbo in Romagna, apre il 2025 con un anniversario tondo, il decennale, a coronamento di un percorso di sviluppo costante nell'ambito dell'ingegneria antisismica e geotecnica. L'attività dell'azienda forlivese è supportata da un know how specializzato in materia di interventi di adeguamento sismico, sollevamento e isolamento degli edifici. Oggi conta una cinquantina di dipendenti, un importante fatturato e si conferma leader in Italia.

Con l'ingegner Giuseppe Zattoni, componente del consiglio di amministrazione di Soles Tech, approfondiamo un'attività specialistica quale il raddrizzamento degli edifici che risultano inclinati rispetto alla loro configurazione originale: "Negli ultimi anni abbiamo realizzato due interventi di questo tipo - precisa l'ingegner Zattoni -, peculiari della nostra attività ma anche particolarmente di nicchia. Come il cantiere a Sestri Levante, in Liguria, in un fabbricato dichiarato inagibile che presentava un cedimento importante, di oltre 40

centimetri".

Come si interviene in questi casi?

"In primo luogo creiamo una sorta di struttura di fondazione rigida con pali agganciati alla fondazione esistente. Applicando una forza sul palo realizziamo il sollevamento di quello che c'è sopra, solleviamo tutto il fabbricato ripetendo l'operazione palo dopo palo, lentamente con spostamenti di decimi di millimetro. Si trattava di un vecchio edificio, utilizzato come casa vacanze ma appunto ormai inagibile, che, sistemato, tornerà ad essere una struttura ricettiva. Questa tecnica si utilizza per interventi di recupero del patrimonio edilizio, in caso di edifici che abbiano un valore storico di pregio e anche quando l'alternativa sarebbe la demolizione".

Sembra semplice! Tecnologie specifiche e una formazione altrettanto specialistica saranno non solo necessarie, ma indispensabili.

"Esatto. Da un lato, la conoscenza specialistica dell'azienda e, dall'altro, maestranze e un gruppo di ingegneri molto specializzati. Per tutti la formazione è fondamentale. Oggi nei cantieri accanto a operai di grande esperienza si



L'intervento di raddrizzamento di un edificio eseguito in Liguria da Soles Tech

sono aggiunti diversi giovani, alcuni dei quali sono figli di nostri capi cantiere, e questo è importante perché prosegue così la trasmissione della conoscenza che è il valore aggiunto della nostra impresa. Anche sul fronte dei professionisti tecnici sono stati inseriti numerosi ingegneri e ingegnere giovani di grande volontà e preparazione, quasi tutti operativi nella zona di ricostruzione di Tolentino. È una notevole iniezione di gioventù che trovo particolarmente positiva".

Lei come consigliere d'amministrazione ha la delega alla sicurezza. Un grande problema.

"La formazione è fondamentale per poter svolgere con competenza e in sicurezza il lavoro in cantiere. Noi ne facciamo molta sia per lo staff tecnico sia per gli operai. Oggi esistono nuovi rischi legati ai materiali da costruzione sempre più complessi, che se usati con superficialità possono diventare un pericolo per chi li lavora in cantiere. Inoltre è cambiata la fisionomia delle imprese che operano nell'edilizia. L'impresa strutturata non c'è più, c'è una ultra-specializzazione, ma anche una frammentazione che va monitorata con attenzione".

Giulia Fellini

LAVORO

Rinnovato il Ccnl logistica, trasporto merci e spedizione

Previsto un aumento salariale di 230 euro per il personale non viaggiante e di 260 euro per quello viaggiante

Nelle ultime settimane del 2024 è stato firmato il rinnovo del Ccnl logistica, trasporto merci e spedizione, un contratto che coinvolge oltre 1 milione di addetti in Italia. Il nuovo Ccnl prevede un aumento salariale di 230 euro per il personale non viaggiante (livello terzo S) e di 260 euro per il personale viaggiante (livello B3). Numerose anche le novità normative sia sulla parte generale del contratto che nella sezione speciale della cooperazione. "Abbiamo siglato un contratto impegnativo e molto importante per il nostro paese - ha commentato Massimo

Stronati, presidente di Confcooperative Lavoro e Servizi -. Si tratta di un settore nevralgico e strategico che coinvolge oltre un milione di addetti e che contribuisce allo sviluppo economico del sistema Italia. Con la sigla di questo rinnovo, inoltre, è stata aggiunta una giusta valorizzazione al ruolo ed alla peculiarità del socio lavoratore".

"Il rinnovo contrattuale - aggiunge il presidente Stronati - ancora una volta conferma e rafforza la validità della centralità della contrattazione di lavoro e il riconoscimento del salario giusto".

Anche il capo della delegazione trattante, Alessandro Maffi, si ritiene particolarmente soddisfatto del contributo portato dalle centrali cooperative, a dimostrazione dell'importanza che la cooperazione sana riveste in questo settore. "In quanto centrale cooperativa italiana più rappresentativa - aggiunge Maffi -, questo risultato ci responsabilizza ulteriormente con l'auspicio e la certezza che il settore proseguirà nel suo lavoro per un sempre maggiore sviluppo nel rispetto delle norme e dell'attenzione al lavoro ed alla sicurezza".

La nostra esperienza al vostro servizio

- Facchinaggio generico e pulizie industriali
- Logistica integrata
- Traslochi e depositi
- Manutenzione aree verdi

www.rafar.it

Sede legale Via Romagnoli, 13 - Ravenna Sede operativa Via Magnani, 1 - Ravenna Tel. 0544 607920 Fax 0544 453497 Email operativorafar@cielat.ra.it

INIZIATIVE

La panchina rossa del Gruppo Orogel per sensibilizzare contro la violenza di genere

Una panchina rossa, simbolo della lotta contro la violenza sulle donne, è stata posizionata davanti agli ingressi principali del Gruppo Orogel in via Dismano. La panchina, emblema della lotta alla violenza di genere, è stata installata nelle posizioni centrali e di crocevia dell'azienda, a sensibilizzare sui tragici fatti riportati dalle cronache, ancora segnate da troppi femminicidi.

“Come Gruppo riteniamo che insieme si possa fare la differenza - commenta il presidente di Orogel Bruno Piraccini -. Per questo abbiamo scelto di installare la panchina rossa in occasione della Giornata Internazionale contro la violenza sulle donne. Questo simbolo ci ricorderà tutti i giorni di alzare l'attenzione e di impegnarci contro la violenza di genere, fisica e psicologica, in ogni luogo compreso quello del lavoro”.

**MARKETING**

Super Mario approda sui succhi di frutta Yoga

I succhi Yoga hanno un nuovo testimonial d'eccezione: Super Mario. I protagonisti della fortunata serie di videogiochi, fino a marzo 2025, compariranno nelle gamme “Optimum” e “Optimum Senza Zuccheri Aggiunti” in brik 200 ml dell'iconico marchio di Conserve Italia. La collezione include uno speciale gadget, un jumper saltellante, pensato per offrire ai più piccoli un'esperienza di gioco divertente e analogica, che coinvolge gli stessi brik di succo. L'operazione è promossa anche da uno spot tv “Dritti al succo del divertimento”, in onda fino a metà gennaio.



La realizzazione dello spot Yoga “Dritti al succo del divertimento”

NUOVE REALTÀ

Cesena, presentato il consorzio Assicurazioni della Romagna

Il neonato consorzio cooperativo Assicurazioni della Romagna - Energia Cooperativa si è presentato anche a Cesena, in occasione del seminario informativo promosso da Confcooperative Romagna: un momento per presentare i servizi sviluppati dal nuovo consorzio che unisce le massime professionalità presenti sul territorio nel settore delle coperture assicurative. Roberto Savini, presidente del Consorzio, aprendo il seminario ha sottolineato l'importanza di fare sistema. “Fare rete perché da soli non si va da nessuna parte e fare rete in primo luogo con le nostre società di sistema, alla base del modello che presentiamo”. I soci fondatori del nuovo marchio cooperativo Assicurazioni della Romagna - Energia Cooperativa sono le agenzie Global Service di Cesena, Omnia di Rimini, Assicofra di Faenza e Saf di Ravenna. Il quinto socio è Cooperutenti, la cooperativa di utenza del sistema di Confcooperative. (l.r.)

**CORSI**

Giovani cooperatori, formazione su comunicazione e public speaking

Ha preso il via nel mese di dicembre il corso dedicato al tema della “Comunicazione e public speaking” promosso dall'associazione Giovani Imprenditori Cooperativi di Confcooperative Romagna. Il corso gratuito, organizzato da Irecoop Emilia-Romagna, proseguirà nei mesi di gennaio e febbraio ed è aperto ai lavoratori e lavoratrici under 40



I Giovani cooperatori alla prima lezione del corso, ospiti di Orogel

delle cooperative associate a Confcooperative Romagna. Le lezioni si svolgeranno tutte presso Orogel e avranno come docente Enrico Samori della cooperativa Archimedia.

Per le cooperative associate a Confcooperative Romagna che volessero proporre la candidatura di un proprio giovane si può scrivere a cavina.m@confcooperative.it.

Il Corso è inserito nell'operazione “Competenze chiave per l'imprenditorialità: sviluppare le competenze del futuro”, Operazione Rif. PA 2024-21190/RER approvata dalla Regione Emilia-Romagna con DGR n. 1133 del 17/06/2024 e cofinanziata con risorse del Fondo Sociale Europeo Plus - Prog. 7 - Consapevolezza di sé e self empowerment - Base (20 ore). Le altre lezioni si terranno da gennaio 2025.

IL PENNELLO

tinteggiatura
e verniciatura

MANUTENZIONE IMMOBILI
ISOLAMENTI TERMICI A CAPPOTTO
RESTAURO CEMENTO ARMATO
RISANAMENTO MURATURE UMIDE
OPERE IN CARTONGESSO



Via Malpighi, 40 • FAENZA (RA) • tel. e fax 0546 622507 • cell. 348 334 1747
www.ilpennellosnc.it

oltro

La cooperazione
è una cosa bellissima!
Noi la raccontiamo.

www.oltro.it

[oltro.it](https://www.facebook.com/oltro.it) [oltro.it](https://www.instagram.com/oltro.it)

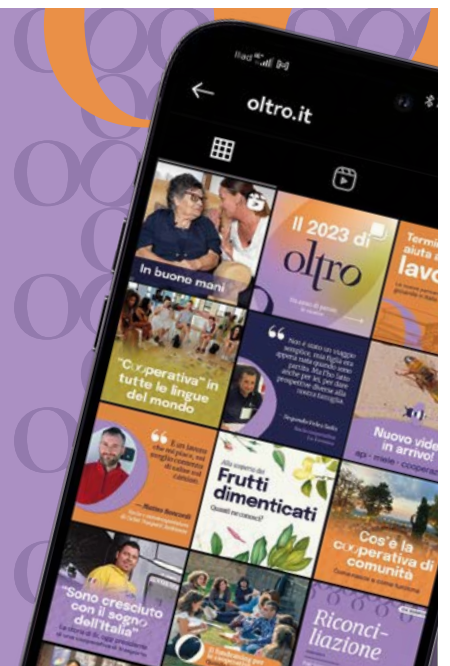

ROMAGNA

Lugo, patria dei vip

I trentamila abitanti del comune di Lugo dovrebbero essere fieri dei loro avi eccellenti. Dall'inventore del tricolore Giuseppe Compagnoni al matematico Gregorio Ricci Curbastro, dall'eroe del Nuovo Mondo Augustín Codazzi all'ingegner Fabio Taglioni, il più conosciuto resta senza dubbio l'aviatore Francesco Baracca, che nasce a Lugo da nobile famiglia nel 1888. Dopo una brillante carriera militare, durante la quale passa dalla cavalleria all'aviazione, e dopo rocambolesche avventure che lo vedono protagonista indiscusso della Prima Guerra Mondiale, Francesco Baracca muore in un combattimento aereo il 19 giugno 1918 a Nervesa, cittadina veneta che per questo merita l'appellativo "della Battaglia". Sul suo feretro Gabriele D'Annunzio pronuncia un commosso discorso e, nel 1924, presso il cimitero monumentale di Lugo, viene terminata la Cappella sepolcrale Baracca, decorata dal pittore Roberto Sella. A lui si deve l'adozione del cavallino rampante sulle auto del drake Enzo Ferrari a partire dal 1932. Sempre legato al mondo dei motori troviamo il "lughese creatore di miti": Fabio Taglioni. Nato nel

1920 a Santa Maria in Fabriago, il 1° maggio 1954 il giovane ingegnere viene chiamato a Borgo Panigale per fare un miracolo e salvare l'azienda Ducati. Se sarà in grado di realizzare una moto 100CC per vincere il giro d'Italia, la Ducati potrà pagare gli stipendi ai propri dipendenti, altrimenti 'tutti a casa'. Taglioni accetta la sfida e inventa la 100 Gran Sport, conosciuta anche come la moto-capolavoro "Marianna". Dal 1956 fa apporre il cavallino rampante che l'asso Baracca disegnava sul suo aereo sui serbatoi delle Ducati da corsa, come già aveva fatto Ferrari sulle sue rosse. Nello stesso anno fa debuttare il motore 125 Desmo, la vera rivoluzione che permette alla Ducati di aumentare le proprie prestazioni. Oltre al sistema di distribuzione desmodromico, inventerà anche il telaio a traliccio che è ormai diventato il marchio di fabbrica della Ducati.

Restando in tema di genialità, abbiamo L'"Einstein lughese", che nasce nel 1853: Gregorio Ricci Curbastro. Seguace del matematico tedesco Bernhard Riemann, è uno dei fondatori della scuola italiana di geometria e all'Università di Padova, dove nel 1879 è

nominato professore di fisica matematica poi di algebra, pone le basi della teoria degli spazi curvi in ogni dimensione. Senza il suo lavoro sul calcolo differenziale assoluto "Méthodes de calcul différentiel absolu et leurs applications", pubblicato nel 1900, Albert Einstein, premio Nobel per la fisica nel 1921, non sarebbe probabilmente mai giunto a elaborare la teoria della relatività, tanto che nell'ottobre 1921 Einstein vuole conoscerlo personalmente presso l'Università di Padova.

Nato sempre nella città del Paviglione, nel 1880, è anche il compositore Francesco Balilla Pratella, uno dei padri della musica futurista. Lugo è anche fucina di personalità del Risorgimento italiano, primo fra tutti Giuseppe Compagnoni, "padre del tricolore". Nato nel 1754 e avviato alla carriera ecclesiastica, sull'onda della Rivoluzione francese, a Ferrara diventa segretario generale della Repubblica Cispadana. Il 7 gennaio 1797, deputato al Congresso di Reggio Emilia, propone per primo l'adozione di una bandiera nazionale verde, bianca e rossa, accolta da tutti con grande entusiasmo. Per lo stesso afflato rivoluzionario, il padre del grande compositore Gioacchino Rossini dovrà lasciare la cittadina romagnola per Pesaro, mentre un altro lughese emigrerà in America Latina tanto da essere conosciuto come l'"eroe delle tre patrie": Colombia,



Giuseppe Compagnoni

Venezuela ed Ecuador. Agostino Codazzi, classe 1793, col titolo di generale parte per Costantinopoli, toccando poi Grecia, Valacchia, Russia, Polonia, Prussia, Svezia e Danimarca. Spinto dalla sete di avventura, da Amsterdam s'imbarca per l'America, dove prende parte, accanto a Simón Bolívar, alla guerra per l'indipendenza dalla Spagna della Grande Colombia. In Venezuela, come cartografo e geografo, è incaricato dell'individuazione dei luoghi di colonizzazione degli Europei, specialmente di origine tedesca. Dopo avere tracciato le linee di confine tra Venezuela, Ecuador e Colombia in cui si frazionava la Grande Colombia, a lui si deve l'intuizione del tracciato del Canale di Panama. Per questo, dal 1993 la città colombiana di Agustín Codazzi è gemellata con Lugo.

Silvia Togni



Francesco Baracca in posa davanti al suo aereo

PERCHÉ IN DIALETTO SI DICE COSÌ?

S-ciadur (scritto anche *sciadur* o *stciadur*) è il 'matterello' (o 'mattarello'), cioè quel cilindro di legno utilizzato in cucina per stendere e assottigliare la sfoglia o l'impasto della piada. Il termine italiano deriva, con vari passaggi, dal latino *màteris* 'giavellotto', parola di origine celtica al cui manico assomiglia per la forma. Il dialetto invece è da collegare al verbo latino *subtiliare* 'assottigliare' attraverso un derivato *subtiliatorius* 'attrezzo per assottigliare': un'origine che ne illustra perfettamente la funzione.

Per concludere non posso non aggiungere che *s-ciadur* si presta a una falsa e scherzosa etimologia, ben nota ai romagnoli, che lo fa derivare da *s-ciân* + *dur* 'cristiano (nel senso di 'essere umano') duro.

a cura di Gilberto Casadio

Rendiamo sicura la tua casa e il tuo lavoro.

I NOSTRI SERVIZI:
Vigilanza • Videosorveglianza
Sistemi antirapina e antiaggressione
Teleallarme • Consulenza • Servizio di portierato
Telesorveglianza e intervento su allarme

www.colasvigilanza.it



**COLAS
VIGILANZA**



Ogni giorno *insieme a te*

Vieni a trovarci in uno dei supermercati a marchio Conad gestiti dal Gruppo Cofra, ti accoglieremo con calore, disponibilità e competenza.

CONAD SUPERSTORE, Via Galilei 4/7, Faenza
CONAD SUPERSTORE, Via Albergone 32, Bagnacavallo
CONAD SUPERSTORE, Via F. Taglioni 3, Lugo
CONAD, Via Renaccio 1/25, Faenza
CONAD, Via Baldina 6, Brisighella
CONAD, Via Dante Alighieri 10, Riolo Terme

CONAD, Via A. Grandi 2, Ravenna
CONAD CITY, Via Roma 39/B, Casola Valsenio
CONAD CITY, Corso Sforza 108/6, Cotignola
CONAD CITY, Via Frattina 11, Conselice
CONAD CITY, Via Fossa 3, Bagnacavallo
TUDAY CONAD, Via Ricci Curbastro 54, Lugo



UN FILM AL MESE

La nascita di Facebook

Un film di 15 anni fa ha esplorato gli albori di ciò che oggi è presente sul cellulare di tutti: i social, croce e delizia di adolescenti, genitori, insegnanti. The Social Network ci racconta la storia di che cosa si nasconde dietro la nascita di Facebook, ci proietta fin da subito a quella famosa sera d'autunno del 2003 in cui tutto cominciò.

Lo studente di Harvard Mark Zuckerberg, genio dell'informatica, siede al suo computer e inizia con passione a lavorare a una nuova idea. Passando ben presto tra blog e linguaggi di programmazione, quello che prende vita nella sua stanza diventerà in brevissimo tempo una rete sociale globale che rivoluzionerà la comunicazione. Nel 2010, all'uscita del film, Facebook aveva 500 milioni di utenti (oggi ne ha 3 miliardi) e ora Mark Zuckerberg è uno degli imprenditori più influenti a livello mondiale.

Il film è visibile sui principali store di streaming.

a cura di Tiziano Conti

Titolo originale The Social Network • **Regia** David Fincher • **Cast** Jesse Eisenberg, Andrew Garfield, Justin Timberlake • **Genere** biografico, drammatico • **Anno** 2010 • **Durata** 120 min



COMMEDIE DIALETTALI IN ROMAGNA

VENERDÌ 10

Faenza Teatro dei Filodrammatici L. A. Mazzoni **Sgnòra padrona** • ore 21 • 377 3626110 (replica l'11 e 12)
Forlì Sala parrocchiale Garavini **I surd par prèmm... al rèst par secànd** • ore 21 • 348 7443860

SABATO 11

Brisighella Circolo Borsi **Clasenta dona dla mi moj** • ore 21 • 328 7945761

DOMENICA 12

Ravenna Teatro Rasi **L'onorevole Peppino** • ore 15.30 • 0544 36239

LUNEDÌ 13

Imola Teatro Don Fiorentini **"Di' sempar yes"** • ore 20.45 • 0542 617226
Riolo Terme Teatro Comunale **A j'ò una bèla fiòla** • ore 21 • 0546 71856

DOMENICA 19

Ravenna Teatro Rasi **Ac fadiga**

par fe una surprèsa • ore 15.30 • 0544 36239

LUNEDÌ 20

Imola Teatro Don Fiorentini **Una fameja quasi nurmela** • ore 20.45 • 0542 617226

VENERDÌ 24

Castel Bolognese Cinema Teatro Moderno **Na question delichèda** • ore 21 • 0546 656711
Faenza Teatro dei Filodrammatici L. A. Mazzoni **Che sgnuron...ad che sgraziè d'mi zeì Jusafi** • ore 21, il 26 ore 16 • 377 3626110 (replica il 25 e 26)
Forlì Sala parrocchiale Garavini **La mi moj? L'è una sènta** • ore 21 • 348 7443860

SABATO 25

Brisighella Circolo Borsi **sèra che canzèl** • ore 21 • 328 7945761

LUNEDÌ 27

Imola Teatro Don Fiorentini **Vita da ché o vita da s-cé** • ore 20.45 • 0542 617226

IL LIBRO DEL MESE

Guarda dove mangi: Martina Liverani porta la ceramica in tavola

La storia d'amore fra il cibo e la ceramica non ha età. E oggi più che mai quel legame indissolubile - che mette d'accordo estetica e utilità, artigianato e cucina - è diventato attualissimo.

Il volume "Guarda dove mangi" (Polaris Editore) scritto da Martina Liverani - autrice e giornalista gastronomica originaria di Brisighella - accompagna i lettori in un viaggio affascinante attraverso la tradizione ceramica italiana, dentro i musei e le botteghe, che si intreccia anche con il mondo della cucina e delle arti. Così la cura per la tavola trova la giusta espressione nella biodiversità di decori, forme e colori che attraversano la tradizione ceramica italiana, nell'incanto per gli oggetti che impreziosiscono i momenti conviviali delle nostre vite e permettono di creare e inventare un proprio stile, nel piacere della ricerca e della scoperta di storie di artigiani e delle loro produzioni.

Dalle zuppe più classiche, perfette per un pranzo in famiglia, ai servizi da tè più originali, la ceramica italiana sa sorprendere sempre. E poi ci sono i decori: dai motivi tradizionali, che richiamano la storia e le culture locali, alle sperimentazioni più contemporanee, che esprimono la creatività degli artisti di oggi.

Un percorso che si dipana anche attraverso le epoche, permettendoci di scoprire come sono nati alcuni oggetti, ognuno con una storia da raccontare, un'evoluzione che lo



ha portato ad essere ciò che è oggi. Ebbene, la ceramica è proprio questo: un racconto fatto di terra, fuoco e mani sapienti, che si tramanda di generazione in generazione. E grazie a questo libro di Martina Liverani sarà possibile conoscere, scoprire e valutare in modo approfondito la ceramica artigianale italiana.

a cura di Manuela Cavina

inpiazza mensile di confcooperative

Redazione: via G. Galilei, 6 Faenza Ra 0546.26084 redazione@inpiazzanews.it • **Publicità:** In Piazza 0546.26084 inpiazza.it • **Stampa:** Centro Servizi Editoriali, stabilimento di Imola • **Direttrice responsabile:** Mabel Altini • **Editore:** In Piazza. • **Proprietario della testata:** Confcooperative Romagna • **Sito web:** inpiazzanews.it • **Facebook:** @InPiazzaNews • **Twitter:** @InPiazza_News • **Privacy:** i dati in possesso di In Piazza saranno utilizzati unicamente per la spedizione del mensile. Per i diritti previsti dal Regolamento generale sulla Protezione dei Dati (Reg. UE 2016/679), per variazioni di indirizzo e ricezione di più copie rivolgersi al direttore responsabile: redazione@inpiazzanews.it - 0546.26084. • **Titolare del Trattamento:** Confcooperative Romagna via di Roma, 108 Ravenna. **Responsabile del Trattamento:** In Piazza soc.coop: via G. Galilei, 6 Faenza Ra. **Di questo numero sono state spedite oltre 35mila copie.**



Efficienza e rapidità al tuo servizio.

- Pulizie civili e sanitarie
- Ausilio scolastico
- Igiene urbana e ambientale
- Servizio maschere



www.colaslocali.it - Ravenna

ARTE

Gli scatti dei maestri della fotografia moderna e i dipinti di Anna Bertoni

“Jacques Henri Lartigue e André Kertész. Maestri della fotografia moderna” è il titolo della nuova mostra che fino al 6 aprile 2025 si potrà visitare negli spazi di Villa Mussolini a Riccione. Un'occasione unica per immergersi nel



Dipinto di Anna Bertoni presente alla mostra "Memoria prima che rappresentazione"

mondo di questi due artisti che, pur seguendo percorsi personali distinti, hanno catturato l'intensità e la poesia della vita quotidiana. Un viaggio di oltre 100 scatti inediti e iconici, che mette a confronto le opere di Lartigue e Kertész, due autori straordinari, ciascuno a suo modo fondamentale per l'evoluzione della fotografia moderna. Jacques Henri Lartigue, fotografo francese noto per i suoi scatti spensierati e carichi di vitalità, ha raccontato la bellezza effimera dell'esistenza attraverso immagini che celebrano momenti di gioia e leggerezza. André Kertész, fotografo ungherese, ha invece indagato le sfumature della realtà con un occhio raffinato, alla ricerca di ombre, luci e geometrie urbane che rivelano l'aspetto più introspettivo della vita moderna. Il percorso espositivo è articolato in quattro sezioni tematiche, oltre a una introduttiva e biografica,

che esplorano i temi ricorrenti nei lavori di entrambi gli artisti: dall'introspezione e l'osservazione della vita cittadina di Kertész, alla rappresentazione della gioia, del dinamismo e della spontaneità di Lartigue. Mettere a confronto le loro fotografie permette di cogliere le somiglianze e le differenze nelle loro vite e nel loro sguardo ed è la chiave di volta di una mostra singolare, che riunisce in un unico percorso espositivo le immagini più celebri di due dei più grandi fotografi del Novecento. Orari: mar-ven 10-13 | 15-19. Sab, dom, festivi 10-20.

Sabato 13 gennaio 2024 alle ore 18:30 presso lo spazio espositivo Pallavicini22 Art Gallery a Ravenna, inaugura la personale di Anna Bertoni “Memoria prima che rappresentazione”, visitabile fino al 28 gennaio. L'artista, che opera e vive a Ravenna, ha vinto diversi premi ed è molto apprezzata

dalla critica e dal pubblico. Le grandi tempere della Bertoni e i suoi olii ci riportano a quella opacità del sentimento che fa del quadro memoria prima che rappresentazione, che prende alla gola come un ricordo prima che raffigurazione. Nel corso dei decenni la pittura della Bertoni è rimasta ancorata ai temi più amati - le piante del giardino, oppure la bellezza aggraziata di un corpo femminile, delicata e sensuale come un fiore - e quelli ha continuato a indagare, con appassionata e indomita ostinazione. Intrecci e stratificazioni di linee e colori prevalentemente freddi, che sono i prediletti dell'artista, hanno dato vita a scenari ogni volta inediti sui quali lo spettatore è chiamato ad indugiare, e nei quali può persino perdersi. I giardini della Bertoni sono spazi della memoria, luoghi intimi, tenacemente desiderati, abitati. A partire da quello della propria casa, contemplato con occhi appassionati, e che nel tempo è divenuto fonte di innumerevoli spunti per la sua pittura. Orari: mar-sab 16-19, chiuso i festivi.

a cura di Manuela Cavina

MUSICA E SPETTACOLO

VENERDÌ 3

Forlì Teatro Diego Fabbri **Ti sposo ma non troppo** prosa • ore 21, il 5 ore 16 • 0543 26355 (repliche il 4 e 5)

SABATO 4

Bagnacavallo Teatro Goldoni **Racconti disumani** prosa • ore 21 • 0543 64330 (replica il 5)

DOMENICA 5

Cesena Teatro Bonci **DoppioZero** prosa • ore 16 • 0547 355959

MARTEDÌ 7

Faenza Teatro Masini **Gente di facili costumi** prosa • ore 21 • 0546 21306 (repliche l'8 e il 9)

Forlì Teatro Diego Fabbri **Venere nemica** moderno • ore 21 • 0543 26355

VENERDÌ 10

Bologna Locomotiv Club **Voina** musica • ore 21.30

Forlì Teatro Diego Fabbri **Giselle** danza • ore 21 • 0543 26355

Rimini Teatro Galli **Magnifica presenza** prosa • ore 21, il 12 ore 16 • 0541 793811 (repliche l'11 e 12)

DOMENICA 12

Faenza Teatro Masini **L'arte della fuga** danza • ore 21 • 0546 21306

MERCOLEDÌ 15

Cervia Teatro Walter Chiari **Il malloppo** prosa • ore 21 • 0544 975166 (replica il 16)

GIOVEDÌ 16

Bologna Estragon Club **La Sad** musica • ore 21 • 051 323490

VENERDÌ 17

Bologna Unipol Arena **Il Volo** musica • ore 21 • 051 758758

Faenza Teatro Masini **Moby Dick** prosa • ore 21 • 0546 21306

Rimini Teatro Galli **La casa dei Rosmer** prosa • ore 21 • 0541 793811

SABATO 18

Bologna Unipol Arena **Lazza** musica • ore 21 • 051 758758

Cesena Teatro Bonci **Fearless Five** musica • ore 20.30 • 0547 355959

Faenza Teatro Masini **Papaveri Rossi** spettacolo • ore 21 • 0546 21306

LUNEDÌ 20

Rimini Teatro Galli **La coscienza di Zeno** prosa • ore 21 • 0541 793811 (repliche fino al 23)

MARTEDÌ 21

Ravenna Teatro Alighieri **Maschio caucasico irrisolto** comico • ore 21 • 0544 249244

GIOVEDÌ 23

Cesena Teatro Bonci **Antonio e Cleopatra** prosa • ore 20.30, il 26 ore 16 • 0547 355959 (repliche fino al 26)

Ravenna Teatro Alighieri **Fantozzi. Una tragedia** prosa • ore 21, il 26 ore 15.30 • 0544 249244 (repliche fino al 26)

VENERDÌ 24

Bologna Locomotiv Club **Selton** musica • ore 21.30

SABATO 25

Faenza Teatro Masini **Alimentire** comico • ore 21 • 0546 21306

Forlì Teatro Diego Fabbri **Arturo Brachetti, Cabaret** musical • ore 21, il 26 ore 16 • 0543 26355 (replica il 26)

DOMENICA 26

Cervia Teatro Walter Chiari **Contrattempi moderni** comico • ore 21 • 0544 975166

Rimini Teatro degli Atti **Impronte dell'anima** prosa • ore 21 • 0541 793811 (replica il 27)

MARTEDÌ 28

Faenza Teatro Masini **Pensaci, Giacomino!** prosa • ore 21 • 0546 21306 (repliche il 29 e 30)

Forlì Teatro Diego Fabbri **Sol di soldi** comico • ore 21 • 0543 26355

MERCOLEDÌ 29

Bagnacavallo Teatro Goldoni **Il malato immaginario** prosa • ore 21 • 0543 64330 (replica il 30)

Ravenna Teatro Alighieri **Piano di Volo soloTris** musica, Claudio Baglioni • ore 21 • 0544 249244 (replica il 30)

Rimini Teatro Galli **Scene da un matrimonio** prosa • ore 21 • 0541 793811

VENERDÌ 31

Meldola Teatro Dragoni **Il turno di notte** prosa • ore 21 • 0543 490089

a cura di Manuela Cavina

ALBATROS

il nostro partner è l'ambiente



Trasporto, recupero e smaltimento

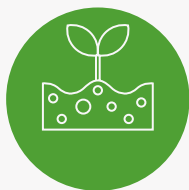

Bonifiche ambientali



Gestione rifiuti RAEE, sanitari e amianto



Servizi ambientali

CRUCIVERBA

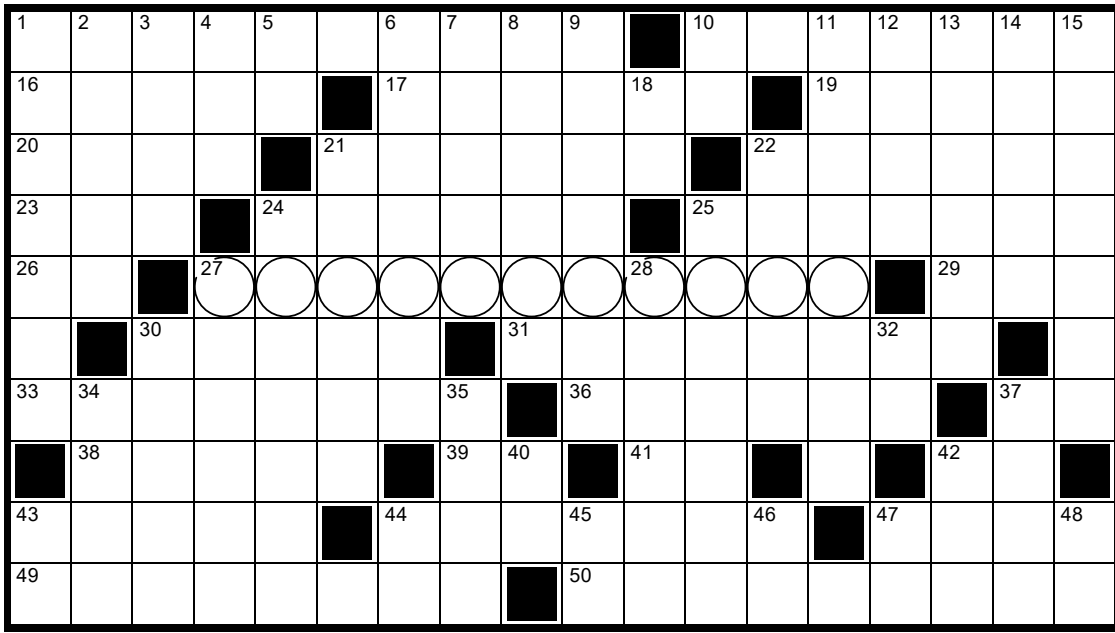

Cruciverba realizzato da Armando Faragò

CHIAVE: Quella sleale penalizza le aziende virtuose

ORIZZONTALI 1. Fare una cortesia 10. Robert, regista francese 16. Liquori digestivi 17. La Hannah filosofa 19. Così è noto Stefano Vanzina 20. La dipinge il pittore 21. Il Saturno dei Greci 22. Don, il regista di "Faccia d'angelo" 23. In mezzo 24. Trasmette via satellite (sigla) 25. Disgrazie, rovine 26. Il dittongo in fiore 27. Chiave 29. Entra nei cocktail 30. Un tipo di lotta 31. Un settore allo stadio 33. Roccia sabbiosa 36. Arieggiata, luminosa 37. Contengono acetone 38. Porta la soma 39. Coda di balena 41. Dopo il re 42. Il simbolo dell'argento 43. Celebre Cary del cinema 44. Trattenne Ulisse nell'isola di Ogigia 47. Precede la "esse" 49. Un'Alba del video 50. Una salita al Calvario

VERTICALI 1. Malvagia 2. Il cantore di Ulisse 3. Mondo della delinquenza 4. L'anagrafe delle auto (sigla) 5. Due nell'antica Roma 6. Pronti per lo sparo 7. Consumato dai venti 8. L'autore di "Pel di Carota" 9. Antico nome dell'Italia 10. Bassa Tensione 11. Titubanti 12. Era la finanziaria dell'IRI 13. Cani dal fiuto proverbiale 14. Gravosi impegni 15. Che non ha voglia 18. Dose senza pari 21. Tra Gemelli e Leone 22. Sfamata ben bene 24. Così è l'antenna del radar 25. Imbevuta, inzuppata 27. I denti più aguzzi 28. Chiariscono le regole 30. L'attore Romero 32. Taranto 34. Insolita, infrequente 35. Associazione Nazionale Artiglieri d'Italia 37. Aspri come limoni 40. Capp fumettista 42. A Parigi c'è quello de Triomphe 43. Iniziali del Pascoli 44. La città del Mongibello (sigla) 45. L'Enrico di Pirandello 46. Iniz. di Cromwell 47. Il dittongo d'Europa 48. Brevissimo esempio

SUDOKU

7				6	5		3	9
		3				4		
							8	
9		8		5	2			3
2			7		1			4
1			9	3		5		8
	6							
		9				8		
5	8		1	7				6

Livello di difficoltà basso

6		2		1	8			9
9					6			8
8		4		3				
		1						5
				8	4	7		
	4						6	
					6		2	7
4			1					9
	2		3	8		5		6

Livello di difficoltà medio

IL LUNÈRI DI SMÈMBAR

Gennaio

La luna nuova del 2024 ci lascia in eredità giornate serene intervallate da perturbazioni. La luna piena non porta scossoni. La luna nuova, nei giorni della merla, non smentisce la sua fama.

Luna buona: dal 13 al 29. **Si semina:** fave, piselli, cipolle, aglio, scalogno (in serra: melanzane, peperoni, pomodori). **Il Sole** entra in Acquario il 19 alle ore 21.00. Il 1° il Sole sorge alle 7.47 e tramonta alle 16.44. Il 31 la luce del giorno è aumentata di 0.58 ore.

Tratto da Lunèri di Smèmbar 2025.

Le soluzioni del numero precedente

P	A	R	T	E	N	O	P	E	I	■	S	T	O	M	A	C	O
A	L	A	R	I	■	C	A	R	N	A	I	■	S	A	R	T	A
R	A	M	E	■	M	U	R	A	T	I	■	S	T	R	E	S	S
A	T	I	■	S	A	L	I	R	E	■	A	N	I	T	A	■	I
T	I	■	M	P	D	A	G	I	R	A	S	O	L	E	■	A	S
I	■	P	A	R	E	T	I	■	A	R	I	D	E	■	A	R	■
E	R	O	G	A	R	E	■	B	■	A	L	O	■	F	E	D	I
■	O	L	O	N	A	■	S	A	C	R	O	■	T	A	R	A	S
S	T	I	N	G	■	C	O	R	N	A	■	S	E	R	E	N	E
C	A	S	E	A	R	I	■	I	N	T	A	R	S	I	A	T	O

9	5	3	7	4	1	8	6	2
7	4	2	9	8	6	3	5	1
8	6	1	5	2	3	7	9	4
3	8	9	1	5	4	6	2	7
6	1	7	8	3	2	5	4	9
4	2	5	6	9	7	1	8	3
5	7	4	2	1	8	9	3	6
2	9	6	3	7	5	4	1	8
1	3	8	4	6	9	2	7	5

Livello di difficoltà basso

8	5	7	6	9	4	3	1	2
2	9	6	8	3	1	4	7	5
3	4	1	7	5	2	8	9	6
1	3	5	4	2	6	9	8	7
7	2	9	5	8	3	1	6	4
6	8	4	9	1	7	5	2	3
4	1	8	2	6	5	7	3	9
9	7	2	3	4	8	6	5	1
5	6	3	1	7	9	2	4	8

Livello di difficoltà medio

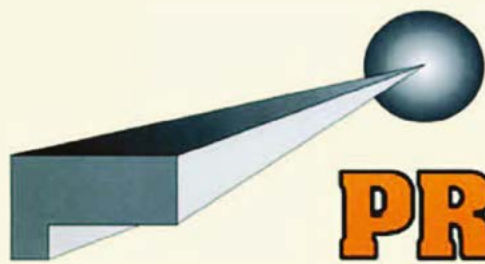

PROMETAL Srl
www.prometalravenna.it

- Sabbatura e verniciatura edile e industriale
- Sabbatura di facciate a vista, soffitti e travi con trattamento protettivo
- Sabbatura di struttura metalliche
- Verniciatura e Imbiancatura
- Rivestimenti ignifughi
- Anticorrosione
- Rivestimento serbatoi e vasche

Via Romea Vecchia 107
48100 Ravenna (Ra)
Tel. 0544 524166
Cell. 335 1252824
Fax 0544 474614
info@prometalravenna.it
Siamo presenti in tutta Italia

**Sopralluoghi,
preventivi e
consulenza tecnica
gratuita**



EDIL IMPIANTI₂

TRATTAMENTI ACQUE REFLUE CIVILI E INDUSTRIALI



TRATTAMENTO REFLUI CIVILI

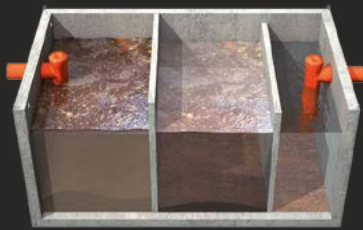

DEGRASSATORI



IMHOFF

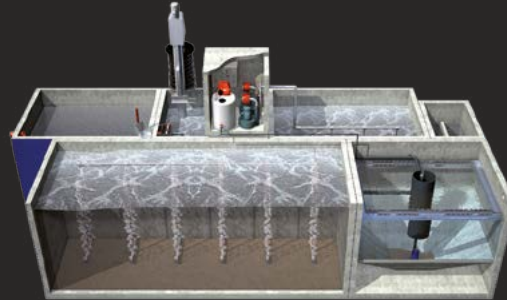

FANGHI ATTIVI

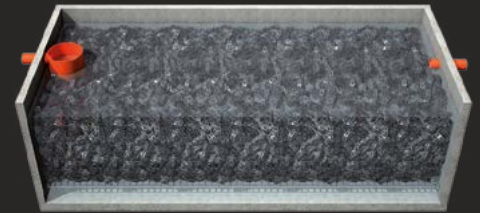

FILTRI PERCOLATORI

TRATTAMENTO/GESTIONE ACQUE METEORICHE

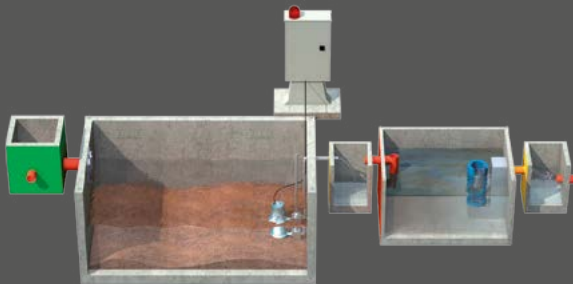

IMPIANTI DI PRIMA PIOGGIA



LAMINAZIONE / INVARIANZA

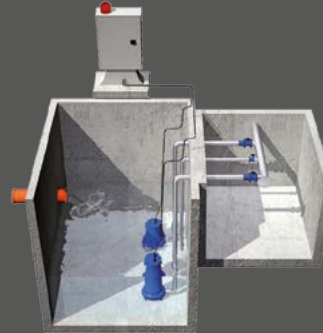

STAZIONI DI SOLLEVAMENTO



DISOLEATORI / SEPARATORI DI LIQUIDI CE

RECUPERO/RISERVE IDRICHE



VASCHE DI ACCUMULO MULTIUSO



CISTERNE ACQUA POTABILE

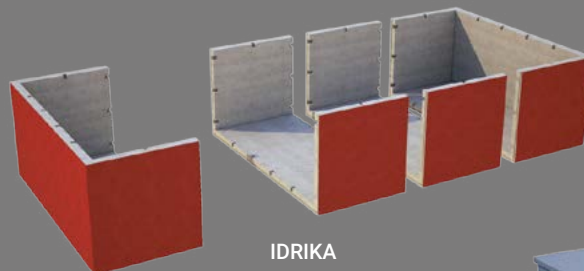

IDRIKA

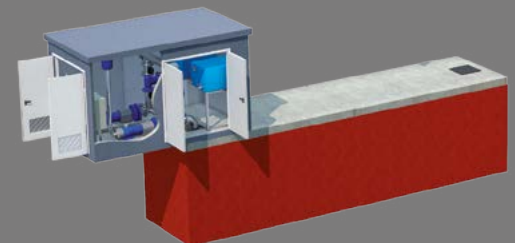

RISERVE IDRICHE ANTINCENDIO

EDIL IMPIANTI₂

TRATTAMENTI ACQUE REFLUE CIVILI E INDUSTRIALI

Via Andrea Costa, 139
47822 - Santarcangelo di Romagna (RN)
Tel. 0541 626370 / 0541 626798
www.edilimpianti.it - info@edilimpianti.it

