

FILIALI

Acquisizione da Banca Sviluppo
un anno dopo: facciamo il punto
pagina 3

GRUPPO BANCARIO

Con un A+ LA BCC è stata
promossa a pieni voti
pagina 4

GIOVANI

La testimonianza di Luciana, neo
assunta all'ufficio Tesoreria e Provvista
pagina 5

LA BCC informa

05
maggio
2021

Direttore Generale: Gianluca Ceroni
www.labcc.it

Credito Cooperativo ravennate, forlivese e imolese Soc. coop.

L'economia tra il venerdì e il sabato

Lunedì 10 maggio 2021 dalle ore 15 alle ore 17 si svolgerà un workshop sul tema "L'economia tra il venerdì e il sabato". L'evento, promosso dal Comitato Giovani Soci de LA BCC è previsto nell'ambito del corso "Società civile e globalizzazione" del Prof. Andrea Bassi dell'Università di Bologna - sede di Forlì. Al seminario parteciperanno il professor Bassi (uno dei massimi esperti del terzo settore) e il professor Raimondo Orsini (docente di Economia Politica presso l'Università di Bologna). Sarà preceduto dal saluto di Gianni Lombardi (Vice Presidente de LA BCC e Presidente del Comitato Locale di Forlì). L'incontro si svolgerà sulla piattaforma Zoom e in streaming sul canale YouTube de LA BCC. Al centro del seminario l'intervento del Prof. Leonardo Becchetti, ordinario di Economia Politica presso l'università di Roma "Tor Vergata", tra i più illustri esponenti del filone dell'Economia Civile.

Nel titolo del suo intervento "L'economia tra il venerdì e il sabato" Becchetti afferma come il nuovo modello di sviluppo dovrà essere basato sulla transizione ecologica e risultare più resistente agli shock che derivano dall'aver alterato gli equilibri ambientali del pianeta. Occorre costruire quindi politiche economiche resilienti alla crisi attuale, più aperte allo smart work che genera meno inquinamento e garantisce maggiori capacità di conciliare lavoro e relazioni sociali.

Il nuovo modello deve essere basato sulla collaborazione di quattro attori sociali. Oltre al miglioramento del mercato ed uno stato più in grado di massimizzare la felicità individuale, occorre puntare su una cittadinanza attiva basata su scelte di consumo e di risparmio responsabili. A questo si deve accoppiare l'operato di imprese socialmente responsabili, capaci di affrontare il tema dell'impatto sociale e ambientale delle loro decisioni. L'economia si decide quindi tra il venerdì e il sabato, tra i Fridays for Future con cui i ragazzi chiedono un mondo migliore ed i Saturdays for Future con cui i cittadini privilegiano gli acquisti etici e sostenibili.

I singoli non possono essere consumatori passivi, ma devono divenire consumatori-attori ovvero persone capaci di esprimere il loro voto tramite la selezione di prodotti che siano ecosostenibili e basati su un modello di virtù civica. Questi nuovi cittadini saranno, quindi, capaci di votare col portafoglio, abitando e trasformando la terra con uno stile etico propositivo e generativo.

Già oggi nascono giornate di cash mob, di acquisto consapevole che hanno la funzione di selezionare i prodotti sostenibili e commercializzati nel rispetto dell'ambiente e dei lavoratori. Allo stesso modo si sono realizzati degli slot mob in cui sono stati premiati i bar che si rifiutavano di tenere nei propri spazi le macchine per i giochi d'azzardo sostenendo così i gestori più vir-

Il nostro microcredito destinato a famiglie e imprese in difficoltà



Servizio a pagina 2

tuosi. Il nuovo modello di economia si fonda quindi sull'informazione e sul dialogo e misura il grado di responsabilità delle imprese in modo semplice e trasparente, garantendo un benessere equo e sostenibile. Anche a livello amministrativo occorre privilegiare la responsabilità civile di territorio: occorre creare un circolo virtuoso fra i comportamenti delle amministrazioni, delle imprese e dei cittadini. Pure in politica si vota col portafoglio visto che oggi nascono i gruppi d'acquisto politico che, prendendo spunto dai più noti gruppi d'acquisto solidale, dirigono il proprio voto sulla base dei principi dell'equità sociale e della sostenibilità declinata nel modo più ampio possibile.

La logica del terzo settore e dell'economia

civile diviene quindi il motore di un nuovo modello di inclusione politica, economica e sociale.

Per informazioni e per partecipare al convegno scrivere a comitato.giovanisoci@labcc.it o collegarsi al canale YouTube de LA BCC.



SOSTENIBILITÀ

Il microcredito per famiglie e imprese, una risposta efficace alle difficoltà economiche

Livia Bertocchi, Welfare Community Manager LA BCC, racconta le iniziative messe in campo per sostenere la comunità

Il tema della capacità inclusiva del credito, e in particolare del microcredito, trova necessariamente ulteriore applicazione in questo periodo di aumentata difficoltà economica per molte famiglie e imprenditori.

Da anni LA BCC promuove iniziative di sostegno economico attraverso forme di finanziamento tipiche del microcredito (importo massimo finanziabile pari a 10.000 euro per i soggetti privati e 50.000 euro per il Microcredito Produttivo), a condizioni economiche agevolate, con l'obiettivo di favorire o migliorare l'accesso al credito e l'inclusione finanziaria, economica e sociale dei destinatari.

Individuare modalità che possano consentire l'autonomia economica dei soggetti richiedenti fa parte della mission della nostra Banca, come esplicitato anche nell'articolo 2 dello Statuto che ci ricorda di migliorare le condizioni morali, culturali ed economiche degli appartenenti alla nostra comunità di riferimento.

Forlì, "Prestito Fiducia in Comune"

Tra le numerose iniziative ce n'è una, avviata a febbraio 2021 e promossa dal Comune di Forlì, denominata "Prestito Fiducia in Comune". Il progetto prevede la possibilità di accedere a micro prestiti, di importo compreso fra 3.000 e 5.000 euro, per soggetti residenti nel territorio del Comune di Forlì che si trovino in condizioni di difficoltà economica a causa della perdita o riduzione della propria attività lavorativa, in particolar modo per le conseguenze derivanti dall'emergenza sanitaria.

"Prestito Fiducia in Comune" è stato proposto agli Istituti di credito del territorio attraverso una gara alla quale, come banca del territorio, ci siamo immediatamente candidati per poter essere partner dell'amministrazione comunale in un'operazione di welfare comunitario.

Al termine del percorso di selezione il Comune di Forlì ci ha affidato un plafond di 500.000 euro da destinare all'erogazione di micro-finanziamenti che potranno essere richiesti entro il termine ultimo del 30 giugno 2021. Dopo circa due mesi dall'avvio dell'attività le domande pervenute sono 48, di cui 20 già accettate dal Comune e, di queste, 8 già erogate ai beneficiari finali.



Livia Bertocchi

Per le famiglie in difficoltà

Il 2021 ha visto anche l'adesione de LA BCC a due nuovi accordi dedicati al sostegno delle famiglie in difficoltà. Uno di questi si chiama CooperaDAD ed è un accordo sottoscritto tra il Gruppo Cooperativo Iccrea Banca e la Caritas Italiana per favorire l'accesso al credito per le famiglie nell'acquisto di materiale scolastico o supporti tecnologici per la Didattica a Distanza e limitare l'abbandono scolastico.

Con la Fondazione San Matteo Apostolo, invece, è stato sottoscritto un accordo per la prevenzione e il contrasto all'usura. Grazie a questo patto, che si affianca a quello già in essere da alcuni anni con la Fondazione Adventum, è possibile intervenire con un'operazione di consolidamento del debito e miglioramento delle condizioni economiche per i soggetti che si trovino in situazioni di sovraindebitamento e a rischio usura.

Il Microcredito

Proseguono, inoltre, le erogazioni dedicate alla convenzione Microcredito Etico Sociale, avviata da oltre 15 anni e recentemente rinnovata, promossa dalla Fondazione Giovanni Dalle Fabbriche e condivisa con numerose associazioni e cooperative del territorio. Negli ultimi sei mesi sono state concesse 5 nuove pratiche di Microcredito a soggetti che rientrano nelle categorie vulnerabili, fra queste anche ragazze vittime di violenza domestica.

Le ultime iniziative di inclusione finanziaria

"Prestito Fiducia in Comune" in convenzione con Comune di Forlì

CooperaDAD in collaborazione con Gruppo Bancario Iccrea e Caritas

Convenzione per contrasto all'usura con Fondazione San Matteo Apostolo

Microcredito Etico Sociale con Fondazione Giovanni Dalle Fabbriche

Microcredito produttivo con Ente Nazionale per il Microcredito

Sempre sul fronte microcredito, da alcuni anni è in essere un accordo con l'Ente Nazionale Microcredito per favorire l'accesso al credito delle nuove realtà imprenditoriali, in particolare per le start up, al fine di sostenere, oltre ai costi strutturali, anche costi legati alla formazione e alla retribuzione dei dipendenti.

Nel corso del 2020 l'Ente Nazionale Microcredito ha aumentato l'importo massimo concedibile passando dai precedenti 25.000 euro agli attuali 50.000 euro; cifre che consentono di poter sostenere, soprattutto in questo frangente, anche le nuove idee progettuali.

Publicato il Bilancio di Sostenibilità 2020: il nostro impegno tra solidarietà e ambiente

Sul sito internet www.labcc.it è disponibile il Bilancio di Sostenibilità 2020 che racconta l'impegno e l'attenzione riservati dalla Banca al raggiungimento degli obiettivi di sviluppo sostenibile fissati dall'Agenda 2030. Il Bilancio di Sostenibilità è elaborato in coerenza con le informazioni quantitative e qualitative fornite alla Capogruppo per la redazione della Dichiarazione Consolidata Non Finanziaria del Gruppo Bancario Cooperativo Iccrea.

In particolare, sono espressi gli impegni della Banca verso i principali stakeholders (Soci, clienti, collaboratori, comunità) e gli interventi che, anche nel 2020, hanno dato concretezza alle politiche di sostenibilità perseguite.

Il bilancio si presenta di facile lettura ed attraverso l'utilizzo di infografiche segnala le principali iniziative attuate rispetto ai temi ESG (Environmental, Social e Governance). Buona lettura!

Bilancio di Sostenibilità



2020

FILIALI

A un anno dall'acquisizione da Banca Sviluppo, facciamo il punto sui risultati ottenuti dalle Filiali

Da un primo bilancio sintetico emerge come il risultato dell'operazione sia particolarmente positivo. Tra gli aspetti più rilevanti di aggregazione l'inserimento dei collaboratori di Banca Sviluppo nella squadra LA BCC

Decorre il primo anno di costituzione di "Romagna Centro", sesta Area Territoriale della Banca, a seguito dell'acquisizione delle 11 Filiali di Banca Sviluppo perfezionata lo scorso 15 maggio 2020. Da un primo bilancio sintetico emerge come il risultato dell'operazione sia particolarmente positivo. È stato significativo l'apporto dell'area al consolidamento del prodotto bancario lordo della banca. A fine del primo trimestre 2021 la raccolta nell'Area Romagna Centro ammonta a 478 milioni di euro, di cui 315 milioni di raccolta diretta e 101 di raccolta gestita; gli impegni alla clientela si attestano a 194 milioni di euro.

L'impegno maggiore è stato profuso nella concessione di credito al territorio, con ben 235 mutui casa per 30 milioni di euro e 71 mutui alle imprese per 10 milioni di euro.

I clienti sono circa 14.500 e i Soci hanno raggiunto quasi quota 500, un ottimo segnale di fiducia del territorio e della comunità nei confronti della Banca. Anche se al momento non è ancora costituito il Comitato Locale dell'Area sono già stati deliberati molti interventi a favore delle associazioni del territorio nello scorso anno e per il 2021 è stato definito un budget di 100.000 euro da destinare al sostegno di iniziative benefiche e di sponsorizzazioni sociali.

Tra gli aspetti più rilevanti di questa operazione di aggregazione l'inserimento dei collaboratori di Banca Sviluppo all'interno della squadra LA BCC: un inserimento ben riuscito come testimonia Fabio Paladini, Preposto del Gruppo di Filiali di Cervia e Pinarella.

La testimonianza di Fabio Paladini, Preposto del Gruppo di Filiali di Cervia e Pinarella

"A maggio del 2020 con l'acquisizione delle filiali di Banca Sviluppo la nostra BCC è "sbarcata" a Cervia e Pinarella. Il periodo non è stato il migliore possibile per fare conoscere la nuova realtà di banca di credito cooperativo, a causa delle complicazioni relazionali che l'emergenza sanitaria ha causato. Ma non ci siamo persi persi d'animo, anzi!

Grazie al gruppo consolidato di colleghi che lavoravano nelle due filiali e l'innesto di un consulente della zona, oltre ad un "veterano" conoscitore della realtà, come Alberto Donati, siamo riusciti a superare questo momento difficile per tutti e ciò ha sicuramente facilitato il mio inserimento nella squadra.

Sono arrivato a Cervia, dopo vent'anni di esperienza lavorativa in BCC e quaranta di vita a Marina di Ravenna. Sono felicissimo di questa avventura considerato il richiamo del luogo, essendo la città uno dei principali centri di attrazione turistica della Regione, e la sua relazione con il mare, un ambiente che mi affascina ed a cui sono legato sin dall'infanzia.

L'approccio iniziale per me è stato ottimale, spinto dall'entusiasmo di conoscere i neocompagni di squadra, i clienti, la "piazza" e per tutta l'attività di riorganizzazione delle

filiali, grazie anche al supporto fornito dal Capo Area Gianguglielmo Ragni.

Devo dire che, nonostante l'iniziale e naturale "timore", in quanto non conoscevo i nuovi colleghi, grazie alla loro voglia di mettersi nuovamente in gioco e alla loro professionalità, scoperta sin dai primi giorni di lavoro, è stato veramente bello e gratificante venire a lavorare a Cervia.

La sfida di fondo, mia e di Alberto che mi affianca come Sostituto della Filiale, era di riuscire a trasmettere ai nuovi colleghi il "modus operandi" della nostra BCC: quello di una banca che si sforza di porre il lavoro all'interno di relazioni armoniose; dove fare bene il proprio lavoro si accompagna naturalmente allo stare bene al lavoro e fare del bene ai soci e alla comunità di riferimento tramite obiettivi condivisi e con mezzi efficaci e validi.

Oggi è trascorso quasi un anno dall'apertura delle filiali di Cervia e Pinarella e, dati alla mano, sono, o meglio, siamo soddisfatti della risposta della clientela e della città, nonostante la pandemia, che ancora non ci vuole lasciare.

Per concludere e come auspicio per la nuova estate che verrà vorrei dire a tutti di venire a visitare le nostre filiali e sperimentare l'accoglienza cervese!"



La formazione delle filiali di Cervia e Pinarella: oltre a Fabio Paladini e Alberto Donati, i consulenti Elisa Corazzi, Florentia Quallito, Mariachiara Dradi, Silvia Gianesi, Enrico Parisi, Fabio Fiammenghi e Filippo Buratti.

GRUPPO BANCARIO COOPERATIVO

LA BCC promossa a pieni voti nel Gruppo

La Capogruppo Iccrea Banca ci ha assegnato la categoria A+ nella classifica EWS

È stata deliberata dal Consiglio di Amministrazione della Capogruppo Iccrea Banca l'assegnazione della nostra Banca alla categoria A+ all'interno della classificazione EWS (Early Warning System - Sistema di Allerta Precoce) delle BCC affiliate al Gruppo.

Una promozione a pieni voti per la nostra Banca, che sin dalla costituzione del Gruppo Bancario è stata classificata nella categoria A, la più virtuosa. La nostra BCC ha infatti ottimi indicatori patrimoniali, di liquidità e di redditività, pertanto opera in situazione di rischio ordinaria e può agire con massima autonomia nel rispetto del contratto di coesione.

L'assegnazione alla categoria A+ (istituita a gennaio 2021) premia ulteriormente la nostra BCC, che oltre ad operare con un livello di rischio molto basso (livello di rischio "A"), raggiunge target funzionali al conseguimento degli obiettivi

strategici del Gruppo. La classificazione nella categoria A+ determina il riconoscimento di incentivi, che si concretizzano in sconti sui servizi erogati dalla Capogruppo alla Banca.

Si ricorda che le BCC sono classificate all'interno di un sistema di early warning per monitorare adeguatamente il livello di rischio di ciascuna di esse. Se la situazione di rischio è ordinaria l'affiliata opera in un quadro di autonomia decisionale coerente con il "contratto di coesione". Se la situazione di rischio è di tensione, la gestione è coordinata e l'affiliata opera per l'attuazione di interventi coordinati preventivi e correttivi con la Capogruppo. Nei casi di rischio più elevati la gestione è controllata e la Capogruppo interviene direttamente con azioni di sostegno e sanzionatorie per attivare i meccanismi previsti dal contratto di coesione e dal sistema di garanzia.

Fausto Poggioli nominato responsabile dell'Area Territoriale Centro Est



Da aprile 2021 sono attive le nuove Aree Territoriali Mercato che assistono le BCC nelle attività di natura commerciale, con funzioni di cabina di regia e di collegamento con la Capogruppo. La nostra Banca è inserita all'interno dell'Area Centro Est (Emilia-Romagna, Marche, Abruzzo e Molise). Responsabile dell'Area è stato nominato Fausto Poggioli, fino al 31 marzo 2021 Vice Direttore Vicario della nostra BCC.

Il Consiglio di Amministrazione esprime grande soddisfazione per l'incarico ricevuto dal Dott. Poggioli ed un vivo ringraziamento per il servizio prestato in questi anni dapprima come Direttore della Banca di Forlì e successivamente come Vice Direttore Vicario de LA BCC, a seguito della fusione del 2017.

DA SAPERE

Scopri come riconoscere i tentativi di frode e furto d'identità

Esistono varie tipologie di truffe elaborate per carpire notizie e dati personali allo scopo di realizzare frodi e furto d'identità. Conoscerle ti permette di evitare di diventarne vittima. Ecco alcuni consigli pratici per difenderti da possibili attacchi.

Ricorda, la banca non ti contatterà mai via e-mail, SMS o telefono per chiedere i tuoi dati personali, le credenziali di accesso, i tuoi codici segreti o i dettagli dei tuoi rapporti bancari.

**FRODE TRAMITE TELEFONO**

- Diffida di coloro che si definiscono operatori di banca e chiedono info personali o di effettuare operazioni non chiare
- Verifica l'attendibilità delle segnalazioni
- Non cedere alle pressioni o a ipotetiche urgenze
- Non comunicare i tuoi dati al telefono, in particolare codici o credenziali

**FRODE TRAMITE SMS**

- Non cliccare in nessun caso sui link presenti in un SMS
- Verifica il mittente dell'SMS e presta attenzione ai numeri anche se sembrano reali o noti
- Diffida degli SMS con avvisi urgenti sulla sicurezza o di riscatto di somme in denaro
- Verifica con la tua banca o con il servizio clienti in caso di SMS sospetti

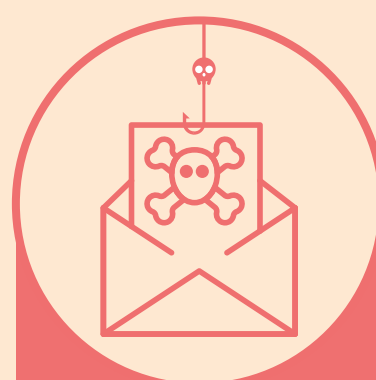
**FRODE TRAMITE E-MAIL**

- Verifica il mittente anche se sembra corretto e la presenza di errori di grammatica e ortografia
- Controlla che i toni non siano intimidatori e non urgenti
- Non cliccare mai sui link presenti in e-mail sospette o inaspettate
- Non fornire in nessun caso le tue credenziali bancarie o altri codici riservati

**FRODE TRAMITE SITO CLONE O APPLICATIVI**

- Non cliccare sul link ma digita tu l'indirizzo
- Controlla la presenza dell'icona "lucchetto" vicino all'URL del sito e cliccaci sopra per i dettagli del certificato
- Fai attenzione agli allegati e-mail che potrebbero installare un virus per reindirizzare la tua navigazione web su un sito fittizio o cambiare il beneficiario del pagamento

GIOVANI

“Il mondo lavorativo presenta molte sfide legate alla diversità. LA BCC sta affrontando l'argomento in maniera dinamica”

La testimonianza di Luciana Ye, assunta all'ufficio Tesoreria e Provvista al termine di un tirocinio formativo

“Mi chiamo Luciana Ye e sono laureata in Economics and Finance all'Università di Bologna. Sono entrata a far parte del mondo del Credito Cooperativo ad ottobre 2020 grazie ad un tirocinio formativo promosso dalla Fondazione Multifor.

Il mio percorso di formazione ha visto l'integrazione di attività di diversi uffici. Inizialmente sono stata inserita nell'Ufficio Marketing e CRM dove ho seguito i finanziamenti, garantiti dal Fondo Garanzia PMI, erogati alle imprese a fronte delle esigenze di liquidità innescate dalla pandemia. Successivamente sono stata trasferita all'Ufficio Tesoreria e Provvista appartenente al Servizio Finanza. A causa delle circostanze straordinarie, ho avuto un “affiancamento virtuale” da parte del tutor aziendale, la quale si trovava a lavorare da remoto. In questo contesto, LA BCC ha utilizzato proficuamente le piattaforme tecnologiche sia per il lavoro che per l'apprendi-

mento a distanza. Pertanto, nonostante l'impossibilità di instaurare un rapporto face-to-face, l'apprendimento dell'operatività d'ufficio non è venuta a mancare, grazie alle riunioni del team in videochiamata. Ho apprezzato molto l'approccio smart al lavoro e ritengo che debba far rivalutare l'idea di tirocinio tradizionale.

In prossimità della fine del tirocinio mi è stato offerto un contratto a tempo determinato nel medesimo ufficio come addetta alla Tesoreria di banca. In una normale giornata lavorativa sono coinvolta nella gestione della liquidità aziendale (finanziamenti ed emissione di prestiti obbligazionari), nell'analisi del portafoglio di proprietà e nel monitoraggio degli indicatori presidianti il rischio tasso. Ciò che ho appreso sui testi universitari, dai principi di matematica finanziaria alle dottrine di finanza aziendale, oggi trova concretezza e valore pratico. Per



Luciana Ye

esempio, non avrei mai pensato di utilizzare i concetti di duration o di rendimento interno di un portafoglio, nella vita reale.

Il mondo lavorativo ancora ad oggi presenta molte sfide legate alle diversità di genere, etnia, età e contesto sociale. In merito, LA BCC sta affrontando l'argomento in maniera costruttiva e dinamica. Nel mio tempo trascorso qui, ho difatti notato che una delle ricchezze de LA BCC è indubbiamente la diversità delle persone che ne fanno

parte. Io in prima persona ho percepito questo elemento essendo la prima ragazza di origini cinesi assunta nella banca. Sono confidente sul fatto che in futuro osserveremo modelli di leadership diversi da quelli a cui siamo abituati. Mi piacerebbe continuare su questo versante anche se ho ancora molto da imparare, soprattutto dai profili senior che mi circondano e che voglio ringraziare, per aver contribuito alla mia formazione in questi ultimi 6 mesi”.

AGRICOLTURA

Gelate tardive: colture compromesse in Romagna, LA BCC riattiva il plafond



Prima e dopo: i danni da gelo su un germoglio nelle nostre campagne

Ad inizio aprile gelate tardive e brinate hanno interessato porzioni ampie del nostro territorio, con temperature che hanno fatto segnare ai termometri tra il -2° ed il -6° in tutta l'area ravennate, ma anche nell'imolese, forlivese e cesenate, si sono attestati su valori sotto lo zero in aperta campagna. Come ben documentato dalle immagini pubblicate dai consorzi Condifesa (foto a fianco) le colture sono state seriamente compromesse. Quasi azzerate le produzioni di albicocche, danni molto importanti anche sulle fioriture delle pere con produzioni che risultano compromesse, anche le susine sono state molto colpite, danneggiati anche vitigni e actinidia.

Le prime stime dei danni sono ingenti, la situazione è molto grave per le aziende agricole del nostro territorio, già in difficoltà per le gelate del 2020.

La Banca per sostenere nell'immediato i Soci e clienti del settore agricolo, ha riattivato il plafond calamità, già deliberato lo scorso anno.

LA BCC mette a disposizione degli agricoltori interessati finanziamenti a medio termine, attivabili a richiesta e con una semplice autodichiarazione dei danni subiti, con un iniziale periodo di pre-ammortamento di 12 mesi, al fine di consentire il ripristino della normale attività nella prossima annata agraria.

FINANZA

“Gli investimenti sostenibili crescono del 20% ogni anno”

Sostenibilità e mercati: intervista a Vincenzo Palli, Direttore Generale BCC Risparmio&Previdenza

Sostenibilità ambientale ed etica sono sempre più al centro delle nostre vite. Con Vincenzo Palli, Direttore Generale BCC Risparmio&Previdenza, approfondiamo il legame che si sta sviluppando tra queste tematiche e i mercati finanziari.

Investitori e sostenibilità sembrano ormai andare di pari passo. Quali sono le spinte del legislatore in tale direzione e quanto è, invece, il mercato a richiedere di “investire sostenibile”?

“I temi della sostenibilità hanno assunto, negli ultimi anni, un'importanza crescente nell'ambito della regolamentazione finanziaria. In questo contesto si inserisce anche il recente Regolamento UE relativo all'informativa sulla sostenibilità nel settore dei servizi finanziari. Un migliore coordinamento globale su questi temi sarà vantaggioso per tutti gli investitori in quanto le analisi sull'impatto ambientale, sociale e di governance (i fattori ESG) possono avere un effetto rilevante sulla performance degli investimenti, oltre che soddisfare i valori di un investitore. Tale fenomeno non è solo guidato dal legislatore ma anche e soprattutto dalla domanda. Gli investimenti sostenibili stanno aumentando a un ritmo di crescita annuo superiore al 20% e nei prossimi anni la richiesta è destinata a crescere velocemente anche perché i millennials, che si avvicineranno alla gestione del risparmio, saranno molto orientati a valutare anche i risultati sociali e ambientali”.

Cosa significa considerare le preferenze ESG degli investitori nel servizio di consulenza alla clientela?

“L'inclusione delle preferenze di sostenibilità dei clienti è uno dei temi emersi con le ultime novità legislative. Poiché i valori legati alla sostenibilità sono universalmente accettati, si tratterà di capire quali investitori sono interessati ad integrarli nelle proprie strategie d'investimento, condizionando le stesse ai principi della sostenibilità. Ad esempio, occorrerà valutare se un investitore è disposto a ridurre il proprio universo investibile, escludendo gli investimenti in alcuni settori produttivi o ad accettare performance differenti rispetto a quelle dei tradizionali indici di mercato. È importante che gli investitori abbiano un'adeguata educazione finanziaria per capire come e perché un approccio sostenibile può incidere sui rendimenti”.

Quali proposte di investimento ESG ha formulato BCC Risparmio&Previdenza per le BCC aderenti al Gruppo Bancario Iccrea?

“BCC Risparmio&Previdenza, in coerenza con le linee di indirizzo della Capogruppo, ritiene prioritaria l'integrazione dei criteri ambientali, sociali e di governance all'interno dei processi d'investimento in quanto il perseguimento di obiettivi di finanza sostenibile consente di consolidare la fiducia da parte degli investitori e di perseguire performance sostenibili nel tempo. La SGR del GBCI intende contribuire attivamente a uno svi-



Vincenzo Palli

luppo economico sostenibile privilegiando, nelle proprie scelte di investimento, le imprese che adottano prassi virtuose incentrate sull'impiego di metodi produttivi rispettosi dell'ambiente, sulla garanzia di condizioni di lavoro inclusive e attente ai diritti umani e sull'adozione dei migliori standard di governo d'impresa.

L'offerta è molto ampia, in particolare prevede il fondo Investiper Etico Bilanciato e sei linee di gestione Etiche che promuovono caratteristiche ambientali e sociali nonché prassi di buon governo.

Anche per tutti gli altri fondi e linee di gestione, seppur non dichiaratamente sostenibili, la SGR tiene comunque conto dei fattori ESG e la costruzione dei relativi portafogli avviene considerando l'universo d'investimento risultante dalle analisi di sostenibilità. Inoltre, attraverso accordi con primarie società internazionali di risparmio gestito, la SGR mette a disposizione di Soci e clienti delle BCC un'ampia offerta di prodotti e servizi sostenibili”.

UTILITÀ

Area Riservata e documenti digitali



I premi pagati su polizze assicurative e i versamenti volontari effettuati su fondi pensione, rappresentano alcune delle voci che è possibile “scaricare” dalle tasse.

Ecco perché ogni anno ci apprestiamo a raccogliere la documentazione da allegare alla dichiarazione dei redditi, al fine di ottenere un risparmio fiscale.

Sono detraibili per la quota del 19%, fra gli altri:

- premi per assicurazioni sulla vita e infortuni;
- premi per assicurazioni per tutela delle persone con disabilità grave;
- premi per assicurazioni rischio non autosufficienza;
- premi per assicurazioni rischio eventi catastrofali.

Sono invece deducibili dal reddito imponibile, fra gli altri:

- contributi previdenziali (versamenti volontari e datoriali effettuati sui fondi di previdenza complementare).

Le Compagnie Assicuratrici (BCCVITA e BCC ASSICURAZIONI - ASSIMOCO VITA e ASSIMOCO SpA) e i Fondi Pensione aperti (Fondo Pensione Aureo di BCC Risparmio e Previdenza - SecondaPensione di Amundi), per i prodotti collocati presso i nostri sportelli, hanno messo a disposizione un'Area Riservata per i clienti che preferiscono ricevere comunicazioni ed avvisi in formato digitale. Il cliente che ha sottoscritto uno o più prodotti può accedere all'Area seguendo alcune semplici regole e la registrazione può essere fatta anche successivamente alla sottoscrizione del prodotto scelto.

Rispetto al tradizionale invio per posta, il cliente che ha scelto la strada della dematerializzazione, potrà visualizzare in anticipo e in sicurezza tutte le comunicazioni di propria spettanza come, per esempio, la lettera fiscale. Con un semplice avviso via mail verrà avvertito di ogni pubblicazione che potrà facilmente scaricare e stampare. Inoltre, l'Area Riservata si arricchisce costantemente di nuove funzionalità dispositive, supportate da un accesso più sicuro e certificato.

Scegliendo di ricevere le comunicazioni in formato digitale, il cliente esegue una scelta sostenibile a tutela dell'ambiente!

TERRITORIO

Prevenzione e cura: il Progetto Salute per i Soci BCC

Intervista al Dott. Flaviano Jacopi, Direttore sanitario e cardiologo presso Astrea Medical Center di Faenza

Il Progetto Salute dedicato ai Soci BCC, che consente di poter fare check up a tariffe agevolate presso le strutture sanitarie convenzionate del territorio, è un progetto consolidato e apprezzato dalla base sociale. Con il Dott. Flaviano Jacopi, Direttore sanitario e cardiologo presso Astrea Medical Center di Faenza, una delle strutture sanitarie convenzionate, ci confrontiamo sul significato dell'iniziativa.

Cosa significa prevenzione?

“La prevenzione è la fase più importante della medicina moderna: significa impedire che una malattia si manifesti invece di curarla”.

Cos'è la prevenzione cardiovascolare?

“È soprattutto la prevenzione della cardiopatia ischemica, cioè la malattia cardiaca dovuta alla arteriosclerosi delle coronarie. Vanno individuati gli stili di vita (fumo, sedentarismo, dieta e stress) e le anomalie metaboliche (aumento di grassi del sangue e diabete) che sono fattori importanti di rischio e, una volta individuati, vanno corretti. Si parla di prevenzione primaria, quando si interviene prima che si manifesti un fatto ischemico cardiaco. La prevenzione è secondaria, quando si interviene dopo che un incidente ischemico si è manifestato e si vuole evitare una recidiva”.

Ci sono fattori di rischio non correggibili?

“Sì: il sesso, l'età superiore a 50-55 anni per i maschi, 55-60 per le femmine e la familiarità di eventi ischemici in età giovanile”.



Dott. Flaviano Jacopi

Qual è il suo consiglio?

“Controllare colesterolo totale e frazionato, trigliceridi, glicemia e pressione arteriosa dopo i 35 anni, ogni 4-5 anni. Se i valori sono nei limiti, proseguire con attività fisica e dieta equilibrata, evitando il fumo. Se uno o più elementi non sono in ordine e dieta e attività fisica non correggono i grassi del sangue e la pressione arteriosa, è opportuno rivolgersi al cardiologo che valuterà eventuali ulteriori accertamenti e terapie”.

Quando è opportuno fare accertamenti cardiologici?

“È consigliato fare un controllo quando si entra nell'età del rischio, oltre i 50 anni (maschi) e 55 anni (femmine). Fermo restando che l'elettrocardiogramma con la visita cardiologica sono la base, sarà il cardiologo a decidere quali ulteriori accertamenti fare. Generalmente, in presenza di un rischio alto (due o più fattori), si potrà programmare un test da sforzo massimale, che in ogni caso è altamente consigliabile se una persona di età a rischio pratica attività sportiva”.

E l'Ecocardiogramma?

“L'ecocardiogramma è un'indagine che consente in modo ottimale una valutazione della anatomia e della funzione del cuore. Nell'ambito di una valutazione cardiologica completa, può essere fatto in modo facile e informale durante la visita”.

E l'Angio-TAC coronarica nella prevenzione?

“L'Angio-TAC coronarica è un esame di terzo livello, che va riservato ai casi in cui sussista una sospetta ischemia; in genere io preferisco una coronarografia, in cui i livelli di radiazioni sono simili, ma dà informazioni più precise”.

Il nostro contributo alla raccolta fondi dell'Associazione Fiori d'Acciaio di Faenza

Anche la nostra BCC partecipa alla raccolta fondi promossa dall'Associazione Fiori d'Acciaio di Faenza, finalizzata all'acquisto di un apparecchio ecografico per la sala operatoria dedicata agli interventi senologici presso l'ospedale di Faenza.

LA BCC ha contribuito con una donazione di 15.000 euro, che si aggiungono alle generose elargizioni dei tanti cittadini che hanno sostenuto l'associazione attraverso gli acquisti solidali effettuati in occasione delle recenti festività pasquali.



“Dante e la Scienza”: la mostra in BCC



La curatrice della mostra Paola Pescerelli Lagorio, Presidente dell'Associazione La Bendandiana all'inaugurazione della mostra in BCC.

Ha fatto tappa dal 3 al 25 aprile 2021 alla sede centrale della Banca a Faenza la mostra “Dante e la Scienza”, organizzata dall'Associazione La Bendandiana. La mostra prende in esame un aspetto che in genere non viene messo in evidenza, ma che invece è dominante nell'opera di Dante: la scienza. Per Dante l'osservazione del cielo, della realtà è fondamentale e si manifesta nella sua curiosità, nel suo ricercare il perché di ogni manifestazione naturale. Usa spesso la metafora, ma è sempre presente la sua conoscenza geografica, scientifica e fisica del mondo naturale. Era un profondo conoscitore dell'astronomia medioevale ed un entusiasta contemplatore delle meraviglie del cielo. Si chiede il perché delle macchie lunari, accenna alla faccia nascosta della luna, parla di arcobaleno, di “stelle cadenti”, di riflessione, di brillantezza, di probabilità, di infinito. Si cimenta in cosmologia, anatomia, matematica, probabilità, fisica, mitologia. La Divina Commedia è un cannocchiale - una camera ottica parlante - usato per gettare uno sguardo sull'Universo in un'epoca in cui il cannocchiale non esisteva. Un'impresa straordinaria che riesce perché Dante è padrone di tutto lo scibile del suo tempo: sa di teologia e di filosofia, di astrologia e di alchimia, di astronomia e di scienza.



La nostra energia, speciale come te

e.on

**Sei Socio de LA BCC ravennate,
forlivese e imolese?**

Dal 28 aprile al 28 maggio se scegli **E.ON Luce Special 20**
o **E.ON Gas Special 20** per 12 mesi hai uno sconto del 20% sulla
Componente Energia o sulla Componente Materia prima gas.

Per maggiori informazioni rivolgiti al tuo consulente BCC



E.ON INFORMA



Il prezzo della **Componente Energia** sarà determinato applicando uno sconto del 20% sul Prezzo Energia (PE) stabilito e aggiornato trimestralmente da ARERA.

Attualmente il PE è pari a 0,06595 €/kWh. Il prezzo della Componente Energia - al netto dello sconto del 20% sul PE - è attualmente pari a 0,05276 €/kWh.

Al cliente verranno fatturati, inoltre, i corrispettivi di:

- **commercializzazione e vendita** pari a 65,44 €/PdP/anno, soggetto a possibile incremento annuo;
- **gestione energetica** pari a 25 €/anno.

Oneri di regolazione e imposte escluse.



Il prezzo della **Componente Materia prima gas** sarà determinato applicando uno sconto del 20% sulla Componente Materia prima gas stabilita e aggiornata trimestralmente da ARERA ed attualmente pari a 0,2279 €/Smc. Il prezzo della Componente Materia prima gas - al netto dello sconto del 20% - è attualmente pari a 0,1823 €/Smc.

Al cliente verranno fatturati, inoltre, i corrispettivi di:

- **commercializzazione al dettaglio** pari a 62,74 €/PdR/anno, soggetto a possibile incremento annuo;
- **corrispettivo variabile della componente QVD** definito dall'ARERA pari a 0,007946 €/Smc;
- **gestione energetica** pari a 25 €/anno.

Oneri di regolazione e imposte escluse.

Offerta riservata ai nuovi clienti. Per maggiori informazioni sulle offerte rivolgiti allo sportello della tua banca.