

BANCA

Bilancio 2022: oltre 5,5 milioni di euro
a Soci e territorio
pagina 2

GIOVANI

Tornano le Borse di studio
per gli studenti meritevoli del territorio
pagina 3

SPECIALE COMITATO LOCALE

A Lugo il nostro impegno proattivo
per le persone e le imprese
pagine 4 e 5



COMUNITÀ SOSTENIBILI

LA BCC incontra i Soci

Partecipa agli incontri informativi territoriali!

Scopri il calendario.

Faenza, Ravenna, Lugo, Forlì,
Imola, Martorano (FC)

 **LA BCC** RAVENNATE
FORLIVESE
E IMOLESE
GRUPPO BCC ICCREA

Riunioni informative territoriali con i Soci in vista dell'Assemblea

Il Presidente Giuseppe Gambi rende noto il calendario degli incontri zionali con i Soci delle varie aree della banca, che quest'anno potranno tornare in presenza, per affrontare alcuni temi legati all'attuale situazione del sistema bancario in generale e del sistema BCC in particolare, oltre che per fornire informazioni sugli interventi della banca a sostegno del territorio. A tal fine, sono stati organizzati sei incontri dal vivo, più un ultimo evento online.

"Finalmente ci rivedremo tutti insieme con i nostri Soci", afferma il Presidente Giuseppe Gam-

bi. "Sarà l'occasione per i Soci di dialogare con i componenti della Direzione e della Presidenza, e con i collaboratori delle Aree Territoriali e i Presidenti dei Comitati Locali della Banca. Ed è per questo che invitiamo i Soci a partecipare all'incontro della propria Area. Quale momento migliore per parlare delle esigenze, di quello che si è fatto e di quello che si può fare in concreto?" sottolinea Gambi.

Ogni incontro sarà "tagliato" sul territorio e sarà occasione per parlare del bilancio 2022 e di Sostenibilità: una sostenibilità concreta, come l'importante certificazione sulla parità di genere appena ottenuta, mettendo in risalto, con testimonianze, le iniziative provenienti dal territorio. Tutti gli incontri saranno arricchiti da un contributo video del Professor Stefano Cenni, Docente di Economia degli Intermediari Finanziari presso l'Università di Bologna, che relazionerà sull'attuale situazione politico/economica nonché sui risvolti sul territorio della presenza di una banca locale.

A tutti i Soci partecipanti verrà consegnato un voucher buono sconto del valore di 10 Euro da

utilizzare presso uno dei punti vendita della cooperativa Agrintesa. "Vi aspettiamo numerosi. Questi momenti di incontro sono l'essenza stessa della cooperativa, fatta di persone, dove ognuno esprime non solo un voto ma un indirizzo: tutti insieme possiamo contribuire ad uno sviluppo sostenibile del nostro territorio. LA BCC, che per Statuto e nel suo operare quotidiano tende al bene comune, nel 2023 stanzierà 2 milioni di euro per il territorio; la vicinanza dei Soci, anche per tramite dell'attività dei sei Comitati Locali, è fondamentale per utilizzare al meglio i fondi" conclude Gambi. Di seguito le date degli incontri:

Faenza: 16.03 | 18.15 | Sala Dalle Fabbriche
Ravenna: 20.03 | 18.15 | Sala Confartigianato
Forlì: 23.03 | 18.15 | Sala BCC Città & Cultura
Lugo: 24.03 | 18.15 | Sala Confartigianato
Romagna-Centro: 30.03 | 18.15 | Sala Parrocchia di Martorano
Imola: 31.03 | 18.15 | Sala BCC Città & Cultura
Evento online: 03.04 ore 18.15 su Zoom

BANCA

LA BCC, oltre 5,5 milioni di euro a Soci e territorio

Approvato il Bilancio d'esercizio della nostra BCC ravennate, forlivese e imolese

LA BCC aumenta sensibilmente il sostegno a Soci e territorio grazie agli importanti risultati ottenuti nel corso del 2022, che hanno trovato sintesi nel bilancio di esercizio approvato dal Consiglio di Amministrazione della Banca nei giorni scorsi. Il sostegno in termini di solidarietà e beneficenza al territorio e i riconoscimenti in termini di benefit, dividendi e rivalutazione a favore dei Soci hanno infatti superato complessivamente la cifra record di 5,5 milioni di euro.

“Il 2022 rappresenta per LA BCC un anno molto positivo che si chiude con un risultato di esercizio che supera i 73 milioni di euro – dichiara il Direttore Generale Gianluca Ceroni - a conferma della capacità reddituale della nostra Banca, destinata ad un ulteriore rafforzamento del patrimonio di vigilanza che raggiunge i 488 milioni di euro e rappresenta da sempre il principale elemento a tutela di Soci e clienti.

Il Total Capital Ratio (coefficiente patrimoniale calcolato come rapporto tra Fondi Propri e attività ponderate per il rischio) ha superato il 21,6% e ci permette di rafforzare quel sostegno all'economia del territorio che ha, da sempre, contraddistinto la nostra Banca.”



Il Presidente Giuseppe Gambi (a destra) e il Direttore Gianluca Ceroni

Con una raccolta totale di 6,2 miliardi di euro e 3,5 miliardi di euro di impieghi verso clientela continua l'incremento del totale del prodotto bancario lordo che ha superato i 9,7 miliardi di euro, a conferma della fiducia dimostrata negli anni da Soci e clienti.

Inoltre, nel corso del 2022, LA BCC ha confermato il sostegno alle imprese del territorio con ulteriori 275 milioni di euro di finanziamenti.

Sono oltre 3.070 i nuovi mutui casa concessi nell'anno, nume-

ro che rappresenta un ulteriore importante incremento rispetto ai dati, già in forte crescita, registrati negli esercizi precedenti. Il risultato assume particolare rilevanza se si tiene conto della flessione registrata dal mercato, soprattutto nel corso del secondo semestre, per effetto della crescita dei tassi.

Il Direttore Generale ricorda che LA BCC ha confermato la massima attenzione al presidio sulla qualità del credito. La prudente gestione e gli interventi straordinari hanno permesso

alla Banca di proseguire il percorso di miglioramento dell'incidenza del credito deteriorato netto, portandola allo 0,94% rispetto all'1,8% dell'anno precedente.

Con queste parole il Presidente della BCC, Giuseppe Gambi commenta i risultati dell'anno 2022: “Voglio ringraziare gli oltre 35.300 Soci per la fiducia riservata alla nostra cooperativa di credito.

L'ottimo risultato del 2022 ci permette di aumentare a 2 milioni di euro il plafond da destinare alle erogazioni liberali di beneficenza e sponsorizzazioni, che rappresenta il nostro “dividendo” al territorio, e di consolidare i benefici offerti ai Soci in particolare per promuovere adeguati livelli di coperture assicurative e previdenziali.

Inoltre, il Consiglio di Amministrazione ha proposto di distribuire parte dell'utile agli azionisti sotto forma di dividendo in misura del 2,9% e di destinare un'ulteriore quota a rivalutazione, ai sensi dell'art. 7 della Legge 59/1992, in ragione del 7,10% del capitale sociale esistente all'inizio dell'esercizio 2022, per un totale di valorizzazione della quota sociale del 10%”.

Il nostro 2022



488 milioni di euro
Patrimonio di vigilanza

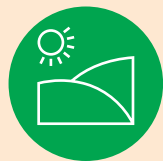

21,6%
Total Capital Ratio



9,7 miliardi di euro
Prodotto bancario lordo



3.070
Nuovi mutui casa



0,94%
Credito deteriorato netto



35.300
Soci



5,5 milioni di euro
Sostegno a territorio e Soci



10%
Valorizzazione della quota sociale

Fonte: elaborazione interna su dati gestionali

GIOVANI

115.000 Euro per lo studio la ricerca e l'inserimento nel mondo del lavoro

Con i bandi 2023 la Banca, in collaborazione con la Fondazione Giovanni Dalle Fabbriche Multifor - ETS, finanzia tante opportunità di crescita e formazione

Dal 20 febbraio 2023 sono aperte le candidature per le Borse di Studio promosse in collaborazione con la Fondazione Giovanni Dalle Fabbriche - Multifor ETS. Tra le novità: una borsa di studio dedicata agli studenti laureati con un percorso di Dual Career (studenti-atleti), una borsa di studio di gruppo per gli studenti degli Istituti Tecnici (Settore Tecnologico) e Professionali e tre borse di studio job oriented.

Borse riservate a Soci e figli di Soci

Le 50 borse di studio e progetto sono riservate ai Soci e figli di Soci e suddivise nelle categorie: A - Progetti (n. 4 borse di ricerca da 1.250 Euro ciascuna - totale 5.000 Euro), da assegnare per progetti su temi concernenti l'attuazione degli obiettivi dell'Agenda Onu 2030 e altri temi di rilevante interesse economico e scientifico integrati da una appendice di analisi circa l'impatto sulla realtà economica, sociale e culturale nella Regione Emilia-Romagna o nel territorio locale; B1 - Tesi di laurea magistrale (n. 45 borse di studio da 1.000 euro ciascuna - totale 45.000 Euro), da assegnare a neolaureati a fronte di tesi riguardanti qualsiasi indirizzo di studio, con votazione di 110 e lode; B2 - Tesi di laurea magistrale percorso "Dual Career" studente-atleta (n. 1 borsa da 1.000 Euro); il Premio Piazza, di 1.250 Euro, è destinato a laureati in Scienze dell'economia e della ge-

stione aziendale o Scienze Economiche o Finanza, o a diplomati di istituti tecnici settore economico negli anni 2021 e 2022.

Borse di ricerca e tirocinio per i giovani

Le 3 borse di ricerca (categoria C), di 2.500 Euro ciascuna, sono aperte ai giovani residenti o domiciliati nei Comuni di insediamento della Banca e confinanti, e vertono su queste tematiche: C1 "Generazione ESG: come la direttiva CSRD Corporate Sustainability Reporting Directive impatterà sul reporting di sostenibilità e contribuirà alla transizione verso un sistema economico e finanziario pienamente sostenibile e inclusivo."; C2 - "La certificazione ai sensi della UNI/PdR 125:2022: analisi dei principali impatti organizzativi nelle imprese del nostro territorio che hanno intrapreso il percorso verso la certificazione della parità di genere."; C3 - "Percorsi di sviluppo del turismo sostenibile in ottica di valorizzazione del territorio e dell'ambiente: definizione di un nuovo modello di business per le imprese del settore".

La borsa di studio di gruppo (categoria D) è riservata ad un gruppo di studenti del triennio finale di Istituti Tecnici (Settore Tecnologico) e Professionali (n. 1 borsa da 2.500 Euro), per un progetto in uno dei seguenti campi: tecnologico, informatico, cybersicurezza, efficienza energetica, sostituzione dei combustibili fossili, materiali speciali, tutela della sicurezza e dell'ambiente. Le 15 borse del Progetto "Cre-

scita Professionale" (categoria E) prevedono l'effettuazione di un tirocinio semestrale presso le aziende convenzionate con la Fondazione Giovanni Dalle Fabbriche - Multifor ETS.

Borse di studio del trentennale

In occasione del trentennale della scomparsa di Giovanni Dalle Fabbriche, inoltre, la Banca finanzia n. 3 borse di studio del valore di 2.000 Euro ciascuna, dirette a riconoscere i "percorsi formativi migliori, job oriented" degli studenti, con possibilità di essere chiamati ad effettuare un tirocinio, entro il semestre seguente l'assegnazione.

Premi CRAL

Confermato anche per il 2023 il bando promosso dal CRAL LA BCC per ricordare i dipendenti della Banca prematuramente scomparsi e dedicato ai giovani che si sono distinti per dedizione al prossimo, passione per lo sport e per lo studio. Il valore dei premi ammonta a 10.000 Euro e risulta così suddiviso: Premio della Bontà del valore di 4.000 Euro, Premio per lo Sport del valore di 2.000 Euro e Premio per la Scuola del valore di 4.000 Euro.

I bandi sono disponibili sul sito www.labcc.it. Termine di presentazione delle domande: 12 aprile 2023 compilando il form online sul sito. INFO: Ufficio Welfare e Sostenibilità LA BCC 0546.690667 welfare@labcc.it



La consegna delle Borse di studio 2022

CULTURA

Presentato il libro dedicato a Romolo Liverani

Faenza: il volume è stato realizzato anche grazie al contributo della BCC

Il 3 febbraio, in un Ridotto del Teatro Masini stracolmo di appassionati e di cittadini interessati all'arte e al bello, si è tenuta la presentazione del libro. Presente sul palco il Presidente della BCC Giuseppe Gambi. Romolo Liverani è stato pittore, scenografo e decoratore, e l'anno scorso si sono celebrati i 150 dalla scomparsa: il libro valorizza il grande artista faentino, portando la sua estesa produzione artistica alla conoscenza di tutti, come Liverani merita.



SPECIALE COMITATO LOCALE LUGO

Lugo e dintorni, la squadra della BCC proattiva per il territorio

Intervista a Emanuela Bacchilega, presidente del Comitato Locale di Lugo della nostra BCC

Presidente, come organizzate la vostra attività sul territorio?

“Il territorio lughese è vasto, e comprende come operatività per la nostra banca ben **9 comuni** (Lugo, Cotignola, Bagnacavallo, Fusignano, Massa Lombarda, Conselice, Alfonsine, Sant’Agata sul Santerno, Bagnara di Romagna), che serviamo complessivamente con **10 sportelli**. Essere capillari sul territorio rappresenta per noi, banca locale e cooperativa, l’unico modo per essere concretamente vicini alle persone e alle loro esigenze; altri istituti di credito invece lo ritengono un costo da minimizzare se non eliminare”.

Il Comitato Locale da lei presieduto secondo quali principi opera?

“Siamo un gruppo di lavoro affiatato che rappresenta il tessuto economico e sociale del territorio. Ognuno di noi ha una diversa estrazione e lavora in sinergia con gli altri per realizzare, insieme, un mix che valorizzi le singole sensibilità e competenze. Per il Comitato Locale è importantissimo l’ascolto attivo delle esigenze di chi sul nostro territorio abita, lavora ed opera. Ogni eventuale problematica che dovesse emergere merita la nostra attenzione, e siamo aperti alle sollecitazioni di chi, con noi, contribuisce alla vita della nostra comunità territoriale. Operiamo insieme con partecipazione e coesione nella condivisione dei progetti”.

LA BCC nel 2022 ha sostenuto un gran numero di iniziative, ci può evidenziare le principali?

“Lo scorso anno abbiamo sostenuto **178 iniziative** di associazioni del terzo settore, enti, istituzioni; spesso il nostro contributo è stato fondamentale per realizzare attività e servizi per le comunità locali e per il nostro territorio. Siamo orgogliosi di aver distribuito ben **225.000 euro** a favore di tematiche che ci stanno molto a cuore come cooperativa di credito, che toccano i temi dell’inclusione, dell’assistenza, degli anziani, dei giovani, dello sport, della solidarietà: in una parola, abbiamo contribuito al bene comune. Durante La Biennale di Lugo, che si è tenuta a settembre, abbiamo partecipato come sponsor e come relatori, evidenziando l’importanza di “tenere vivo il territorio” e il rapporto di reciprocità tra LA BCC e il territorio stesso; abbiamo sostenuto progetti rivolti alle scuole ed ai giovani, la realizzazione della Stanza del Silenzio all’Hospice di Lugo, e tantissime piccole e micro iniziative di associazioni che senza il nostro intervento non sarebbe stato possibile realizzare. Una particolare menzione va al Primo Trofeo BCC (vedi nel riquadro a pagina V). Nel fare questo, il Comitato Locale lavora in sinergia con il Capo Area Territoriale di Lugo Fabiana Turchi, il suo staff e tutto il personale delle nostre filiali che tengo a ringraziare per



Emanuela Bacchilega

il lavoro e la grande dedizione. Possiamo dire che esercitiamo la nostra mission di Banca del Territorio con la nostra vicinanza alle persone e dando un concreto aiuto, anche con strumenti alternativi: abbiamo infatti sostenuto economicamente e dal punto di vista organizzativo le associazioni che per il tramite della Banca hanno voluto lanciare raccolte fondi online con il progetto “Crowdfunding l’energia del territorio”, che è giunta alla settima edizione”.

Come Soci e clienti vedono LA BCC?

“Ci piace pensare di essere una banca dinamica, in ascolto, per accogliere i bisogni e le idee del territorio. Il riscontro che ci danno i nostri clienti più fidelizzati ad affezionati ci riempie di orgoglio, e ci sprona a continuare ad operare bene e sempre meglio.

Nel 2022 sono entrati a far parte della compagine sociale **340 nuovi Soci**, e l’Area Territoriale conta, al 31.12.2022, **7.363 Soci**. Un bel punto di partenza per il 2023”.

E, per chiudere, lei è anche consigliera delegata alla sostenibilità della BCC.

“Questa nomina è tutt’altro che retorica. L’impegno della BCC per la sostenibilità si manifesta concretamente nel sostenere tante progettualità legate ai temi ESG. Fra gli ultimi obiettivi raggiunti posso ricordare che la nostra BCC è stata una delle prime banche nel panorama italiano certificata UNI/PdR 125:2022 per la parità di genere, grazie al nostro impegno in materia di diversità ed inclusione. Un altro fondatissimo motivo per entrare a far parte della grande famiglia della nostra cooperativa di credito”.

La parola ai Giovani Soci del Comitato Locale di Lugo

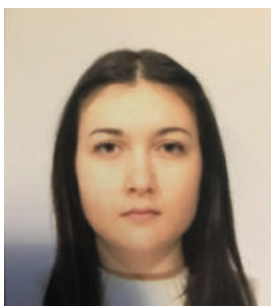

Chiara Montanari

Partecipare alle attività del Comitato è per me un’esperienza nuova e decisamente interessante. Mi offre la possibilità di confrontarmi con altre persone ed altre realtà. Credo che la presenza sul territorio di una banca come la BCC sia fondamentale per mantenere attivo quel senso di comunità che, oggi più che mai, è diventato essenziale.



Emanuele Poli

Ho 31 anni e faccio parte del Comitato Giovani Soci fin dall’inizio e come uditore al Comitato Locale di Lugo. Sono socio di un’azienda elettrica che opera nel territorio e ritengo molto importante e interessante far parte del Comitato per la mia crescita personale ma soprattutto come sostegno al territorio per attività, eventi e imprese, che in altro modo faticherebbero ad esserci.



Francesca Moretti

Il mondo dell’additive manufacturing è globale, ma è solo grazie alla rete del territorio che siamo in grado di competere con il mondo intero come eccellenza.

Fare parte del Comitato Locale di Lugo mi permette di comprendere e collaborare alla crescita del territorio, una grande opportunità che mi arricchisce.



Lorenzo Tasselli

Mi sono affacciato al mondo della cooperazione nel 2015, a 18 anni, entrando come giovane socio nel Comitato Giovani Soci e nel Comitato Locale di Lugo. Nel 2019 sono stato eletto presidente del Comitato Giovani Soci. L’impegno, insieme ai “compagni di avventura”, è avvicinare i giovani al mondo delle cooperative organizzando eventi e valorizzando le realtà del territorio romagnolo.

La squadra del Comitato Locale di Lugo



Giampiero Aresu



Maurizio Casadio



Giacomo Fucci



Lara Gallegati



Angelo Grillini



Fausto Mazzotti



Beatrice Pirazzini



Pierluigi Ravagli

Giampiero Aresu

Faccio parte del Comitato Locale da qualche tempo. Trovo che sia una occasione importante per capire come ragiona la Banca e come aiuta il territorio e di conseguenza come evolve la situazione generale del territorio stesso. È un bel momento di confronto con persone, molte delle quali, oltre alla loro occupazione, contribuiscono con partecipazione diretta anche a organizzazioni di volontariato, per cui non sono mai incontri banali ma occasioni di arricchimento personale.

Maurizio Casadio

L'obiettivo che si è posta la BCC di essere la "Banca del territorio", è un valore aggiunto rispetto agli altri istituti di credito. Porsi questo principio quale cardine della nostra mission, richiede non solo un rapporto continuo con i propri clienti ma impone anche uno sforzo aggiuntivo di ascolto e sensibilità rispetto alle molteplici difficoltà di un tessuto socio-economico in continuo mutamento. Perseguire tale finalità richiede professionalità sotto il profilo economico finanziario ma ancor più un'attenzione umana e solidale. La BCC è una presenza attiva e continua che sostiene e incentiva i progetti socio-culturali che nascono nei territori e che rappresentano l'humus per una società coesa e attenta, volta ad anteporre "il noi" all'individualità ma mantenendo sempre l'attenzione al singolo.

Giacomo Fucci

Essere componente del Comitato Locale della BCC significa farsi portavoce di tutte quelle realtà che sono presenti sul nostro territorio, sia che facciano parte dei Soci che di altre associazioni (scolastiche, religiose, sportive, culturali e associazionismo vario). Il Comitato

Locale svolge un ruolo importante per la vita della nostra comunità. Si cerca di raccogliere le esigenze presenti e meritevoli sul territorio affinché i fondi che ricevono siano usati nell'interesse comune.

Lara Gallegati

Far parte del Comitato Locale per me significa essere sia una custode attiva dei valori cooperativi che hanno ispirato i fondatori della nostra banca, sia una sentinella che sul territorio cerca di captare non solo le criticità, ma anche le attività che vengono accolte positivamente dai Soci, riportando il tutto alla dirigenza al fine di migliorare l'operato della banca. Svolgo questo ruolo con spirito di servizio, cercando nel mio piccolo di dare un contributo ai Soci, alla banca, ma anche al nostro territorio, il quale tramite la beneficenza e le sponsorizzazioni deliberate in seno al Comitato, viene decisamente supportato in tutte quelle attività sociali e sportive sempre bisognose di sostegno.

Angelo Grillini

LA BCC, oltre a collocarsi ai vertici degli Istituti bancari per l'attività commerciale, da sempre, destina una parte considerevole dell'utile conseguito al sociale, a sostegno del territorio in cui viviamo con particolare attenzione alle categorie più disagiate, in collaborazione con le istituzioni e le associazioni imprenditoriali. Un fondamento dell'essere cooperativa e dello scopo mutualistico.

In questa ottica i comitati locali rappresentano il collegamento diretto fra la Banca e i Soci, fra l'Istituto e il territorio in cui opera.

Come nuovo componente della squadra mi sono messo a disposizione per dare il mio contributo e la mia esperienza.

Fausto Mazzotti

Personalmente, ritengo LA BCC ormai l'ultima banca veramente vicino alle persone. Per ruolo e vocazione si presta ad ascoltare e a farsi carico, per quanto possibile, delle esigenze di credito sia famigliari che dell'imprenditoria territoriale. Gli investimenti che vengono riversati sul territorio, tramite azioni di beneficenza e sponsorizzazioni, sono ingenti e qui diventa essenziale il ruolo dei Comitati Locali per raccogliere le sensibilità e i bisogni della comunità.

Beatrice Pirazzini

Onorata di essere membro del Comitato Locale di Lugo poiché è un'importante occasione di convivialità, confronto e crescita. Permette di ampliare la propria visione su tematiche di grande attualità e di prendere parte a iniziative volte al sostegno, benessere e assistenza alla collettività. È un ottimo connubio tra l'attività economico-finanziaria e quella solidale attraverso progetti che incrementano lo sviluppo del nostro territorio.

Pierluigi Ravagli

Il Comitato Locale intrattiene contatti con le diverse forme associative che operano sul nostro territorio e raccoglie le differenti istanze cercando di dare loro adeguata risposta attraverso le risorse messe a disposizione annualmente dal bilancio della Banca per donazioni e sponsorizzazioni. Questo importante impegno di carattere economico consente di dare sostegno ad attività che operano a servizio delle comunità locali in ambito sociale, culturale, sportivo oltre alle parrocchie e alle scuole a servizio di centinaia di famiglie e migliaia di ragazze e ragazzi.

A Lugo il Gran premio giovanissimi di scherma sostenuto dalla BCC

Il palazzetto dello sport di Lugo ha ospitato, per la prima volta, il primo Trofeo BCC ravennate, forlivese e imolese, fase regionale del Gran premio giovanissimi di scherma. Cinquecento gli atleti, provenienti da tutta la regione, che si sono sfidati nel fine settimana del 14 e 15 gennaio, e ventuno le pedane allestite per l'occasione.

La manifestazione che si è tenuta a Lugo è una tappa verso il campionato italiano. Tra le varie competizioni e premiazioni, si è svolta anche una gara integrata paralimpica. Il programma prevedeva la seconda prova regionale di fioretto e spada per gli U14, solamente di spada per i cadetti e i giovani ovvero U17 e U20, e la seconda prova regionale sperimentale integrata di scherma paralimpica. Per l'organizzazione dell'evento è stato essenziale il sostegno dei volontari e degli enti



del territorio e di BCC ravennate, forlivese e imolese; Emanuela Bacchilega, presidente del comitato di Lugo ha spiegato che "è la prima volta che ci avviciniamo a questo sport, come banca riteniamo che lo sport sia fondamentale per i ragazzi per crescere e imparare a superare le difficoltà".

SOSTENIBILITÀ E TERRITORIO

Crowdfunding, un gioco di squadra

Aperta il 1° marzo la call per scegliere i progetti per le prossime campagne

Sarà aperta dal 1° al 31 marzo la call "Crowdfunding un gioco di squadra" promossa dalla nostra BCC, in collaborazione con Ginger Crowdfunding. La call individuerà le migliori progettualità legate all'ambito dello sport, collegate con il territorio di operatività della banca, potenzialmente più adatte alle dinamiche di una campagna di crowdfunding.

Obiettivo

L'obiettivo è quello di supportare tramite il crowdfunding le realtà, pubbliche e private, profit e non profit, attive in ambito sportivo, sostenendo gli operatori del settore, fornendo loro l'opportunità di sfruttare le potenzialità del crowdfunding per raccogliere fondi, promuoversi sul territorio, migliorare il posizionamento sul web e avvicinare nuovi segmenti di pubblico e utenti.

Percorso formativo e campagne

Le realtà selezionate avranno accesso ad un percorso di formazione e accompagnamento al crowdfunding per acquisire le competenze e gli strumenti utili a sviluppare una campagna di raccolta fondi online efficace. A questo si affianca anche un percorso di accompagnamento individuale dedicato allo sviluppo delle rispettive campagne. Terminato il percorso di formazione e accompagnamento, i progetti ritenuti adatti e pronti saranno pubblicati sulla piattaforma di crowdfunding Ideaginger.it per raccogliere fondi con il contributo economico della Banca. A titolo esemplificativo l'iniziativa si propone di supportare progetti dedicati a realizzare eventi sportivi; promuovere lo sport come strumento educativo per bambini e giovani; acquistare o



installare attrezzature sportive a disposizione della comunità; realizzare, ristrutturare o riqualificare impianti sportivi; promuovere la storia e il valore culturale dello sport tramite iniziative editoriali; migliorare l'accessibilità allo sport.

Question time e contatti

Giovedì 16 marzo alle 17:00

si terrà un evento online informativo dedicato a rispondere alle domande relative alla call, alla modalità di partecipazione, alla tipologia di progetti ricercati e alle premialità offerte. È necessaria l'iscrizione. Il bando completo è disponibile sul sito www.labcc.ideaginger.it. Per informazioni: welfare@labcc.it 0546 690667.

Sale ad A1 il sustainability rating attribuito da Moody's Analytics al Gruppo BCC Iccrea

Sale al massimo grado il sustainability rating di BCC Iccrea, il Gruppo a cui appartiene LA BCC ravennate, forlivese e imolese. Dalla valutazione complessiva - che porta il punteggio ESG complessivo a 60/100 (Advanced), con un aumento di 4 punti rispetto alla precedente valutazione - è emerso un contesto di forte attenzione del Gruppo all'integrazione dei fattori ESG nella strategia, nelle operazioni e nei processi di gestione del rischio.

Il Gruppo BCC Iccrea inoltre ha mostrato una forte attenzione alla governance della sostenibilità, agendo in ottica evolutiva sia a livello di board che di management.

L'azione del Consiglio di Amministrazione è stata, infatti, rafforzata attraverso l'introduzione - a livello della Capogruppo BCC Banca Iccrea - di un Comitato endoconsiliare alla Sostenibilità (presieduto da Giuseppe Gambi, Presidente della nostra BCC) e la nomina di un Consigliere delegato all'ESG nell'ambito dei Cda delle BCC e società del Gruppo (LA BCC ha nominato Consigliera alla Sosteni-

bilità Emanuela Bacchilega).

Inoltre, a livello manageriale, la funzione Sostenibilità costituita in BCC Banca Iccrea promuove il processo di integrazione dei fattori ESG all'interno dei processi aziendali, coordinando la definizione delle strategie ESG e il sustainability reporting.

Tale approccio è stato adottato anche a livello individuale attraverso la nomina dell'ESG Ambassador, figura organizzativa dedicata alla gestione delle tematiche ESG nelle singole entità del Gruppo in stretto coordinamento con il presidio centrale (per la nostra BCC, il Cda ha nominato Valentina Farneti).

Mauro Pastore, Direttore Generale di Iccrea Banca, ha commentato: "L'importante traguardo premia la crescente attenzione del Gruppo alla sostenibilità. Siamo fortemente impegnati nell'essere advisor della nostra clientela, primariamente le mPMI, con l'obiettivo di creare consapevolezza circa il forte cambiamento in atto e fornire gli strumenti di supporto, anche agevolando il ricorso alle risorse finanziarie necessarie".

Il nostro Amministratore Giuseppe Benini racconta il ruolo e la natura delle BCC sulle televisioni locali

Nell'ambito del programma di giornalismo e attualità distribuito su una rete di Tv locali con copertura nazionale denominato "A Tambur Battente show" è stato intervistato Giuseppe Benini, amministratore e presidente del Comitato Locale di Ravenna della nostra banca. Nell'ampia intervista Benini illustra la natura speciale del fare Banca in cooperativa. LA BCC è differente perché non ha azionisti ma Soci, perché nasce e opera su un territorio e in quel territorio raccoglie e tutela i risparmi dei Soci e, sempre su quel territorio, investe erogando credito alle famiglie, alle imprese locali e sostegno alle realtà sociali. Con l'ultima riforma le BCC fanno parte di un grande gruppo bancario nazionale vigilato dalla UE, Gruppo BCC Iccrea, che le rende più forti, più grandi e solide ma senza perdere la loro natura di Banca del territorio, cui restano legate cercando di non chiudere le filiali per assicurare il servizio anche nei piccoli centri. LA BCC infine, anche grazie ai Comitati Locali (consulta dei soci) eroga tutti gli anni importanti risorse al territorio alle associazioni di volontariato e culturali, società sportive, scuole, ospedali e parrocchie alimentando così il forte legame con la comunità. La trasmissione andrà in onda sabato 11/03 su Teleromagna can. 14 alle 21:00 e su TRC Bologna Can. 15 alle 23:30.



TERRITORIO

Impariamo a comunicare. Ancora una volta a fianco del progetto “Cronisti in classe”

LA BCC ravennate, forlivese e imolese conferma il proprio impegno a favore di iniziative rivolte a sviluppare nei giovani una sana “consapevolezza critica”

“Comunicare, raccontare, trasferire ad altri informazioni ed emozioni sono doti innate nell’uomo, ma esse vanno continuamente sviluppate e coltivate”. Queste le parole di Gianni Lombardi, Vice Presidente della BCC ravennate, forlivese e imolese che si riconferma anche quest’anno tra gli sponsor storici del Campionato di giornalismo promosso dal Resto del Carlino di Forlì e rivolto alle scuole secondarie di I grado.

“‘Cronisti in classe’ - prosegue Lombardi - è un progetto che mira a far emergere nelle giovani generazioni queste doti innate favorendone la crescita umana e professionale. È importante creare nei giovani quella consapevolezza critica necessaria per crescere e sapersi correttamente orientare nella moltitudine delle informazioni che quotidianamente ricevono. A noi della BCC raven-

nate, forlivese e imolese - precisa Gianni Lombardi - questo progetto sta particolarmente a cuore e da anni lo sosteniamo per l’importanza che esso riveste nella formazione dei giovani”.

Il progetto, come tiene a sottolineare Lombardi, “ben si inserisce nella mission della nostra banca che dedica particolare attenzione e offre il proprio sostegno a tante iniziative volte alla crescita umana e culturale dei giovani del nostro territorio. La nostra BCC è attenta alla formazione dei giovani sin dall’ambito scolastico premiando ogni anno i migliori diplomati e laureati. Poi, attraverso la Fondazione Giovanni Dalle Fabbriche - Multifor ETS, diamo vita a vari progetti - conclude il Vice Presidente - tra cui borse di studio per lo sviluppo di particolari temi legati alla sostenibilità e al territorio,



Il Vice Presidente Gianni Lombardi

il progetto ‘Erasmus plus’ che accompagna giovani studenti in tirocini all’estero e, soprattutto, il proget-

to Crescita Professionale dove curiamo l’inserimento di giovani laureati nel mondo del lavoro”.

LA BCC e l’agricoltura, un legame indissolubile



Il convegno Coldiretti a Ravenna

In questi mesi LA BCC ha partecipato agli incontri informativi delle principali associazioni di categoria degli agricoltori. Un momento importante in cui le associazioni hanno illustrato ai loro iscritti le novità introdotte dalla nuova PAC e l’uscita del bando regionale per migliorare l’accesso al credito delle imprese agricole tramite i Confidi agricoli. Con la sua partecipazione LA BCC ha voluto confermare la sua sensibilità alle esigenze delle imprese agricole e a chi lavora in agricoltura. In questi anni, infatti LA BCC ha confermato la sua vocazione di CASSA RURALE con un insieme integrato di finanziamenti, assicurazioni e consulenza altamente qualificata che anno dopo anno si è sempre più specializzata al fine di offrire un servizio sempre più puntuale e rispondente alle specifiche esigenze.

Sport e formazione: il premio Volley & Scuola della FIPAV

Nella mattinata del 7 febbraio, nella Sala Bigari del Comune di Faenza è stato presentato il Premio “Volley & Scuola”. L’iniziativa, in collaborazione con LA BCC e patrocinata dall’Ufficio Scolastico Regionale, assegna una borsa di studio di 500 euro messa in palio dalla FIPAV, la Federazione Italiana Pallavolo, alla miglior giocatrice del nostro Campionato Territoriale (provincia di Ravenna) Under 18 che si sia distinta anche per rendimento scolastico. L’atleta che risulterà vincitrice potrà inoltre partecipare a un camp di selezione per i college americani organizzati dalla SPORT-

LINX360, società specializzata nell’instradamento scolastico.

“Come istituto di credito del territorio - ha sottolineato Enrico Ricci, Capo Area Territoriale di Faenza della BCC - abbiamo deciso di sostenere l’iniziativa per l’alto valore che rappresenta nel coniugare sport e scuola”.

Il movimento della pallavolo nel territorio della provincia di Ravenna, dopo un fisiologico calo nel periodo della pandemia, ha fatto registrare una impennata nel numero di tesseramenti. Nel ravennate 27 sono le società sportive affiliate alla FIPAV che coinvolgono circa 2.000 atleti.



Nella foto da sinistra: Enrico Ricci (Capo Area Territoriale Faenza della BCC ravennate forlivese e imolese), Martina Laghi (Assessore allo Sport del Comune di Faenza), Emanuele Monduzzi (Presidente FIPAV Ravenna).

EDUCAZIONE FINANZIARIA E FORMAZIONE

Nel nostro piano di sostenibilità previste tante iniziative per promuovere la cooperazione

A gennaio è stato inaugurato un ciclo di incontri di educazione finanziaria nelle scuole. Intenso anche il supporto per la formazione dei collaboratori della Banca

Educazione finanziaria e formazione sono temi al centro del Piano di Sostenibilità della Banca, su cui annualmente la Banca svolge una attività di programmazione di iniziative ed eventi per promuovere la cultura della cooperazione.

In occasione della Giornata internazionale dell'educazione lo scorso 24 gennaio 2023 la Banca ha inaugurato un ciclo di incontri formativi di educazione finanziaria dedicato alle scuole secondarie di secondo grado. La prima lezione, all'istituto ITIP Bucci di Faenza, ha visto gli alunni concentrarsi sotto la guida di Livia Bertocchi sul tema del credito con focus su: accesso al credito delle start-up, microcredito, forme innovative di finanziamento come il crowdfunding. Gli incontri sono proseguiti in altri istituti della città Manfreda (in foto la lezione all'Istituto Persolino Strocchi) e analoghe



Livia Bertocchi durante l'intervento in aula all'Istituto Strocchi

iniziative interesseranno a breve gli istituti di Imola.

Altrettanto importante l'attività formativa che la Banca svolge internamente favorendo il continuo aggiornamento professionale dei collaboratori. Nel 2022 sono state complessivamente svolte 37.740 ore di formazione, per una media di 52 ore per dipendente. Formazione specia-

listica legata ai temi dell'operatività bancaria, della finanza, del credito ma anche allo sviluppo della managerialità, alla sostenibilità ed alla cultura identitaria. Nell'anno accademico 2022/2023 la Banca ha messo a disposizione di due giovani collaboratori della Banca, Eleonora Olanda Fiocchi e Manuel Muzzi, una borsa di studio per frequen-



Mauro Fabbretti, Presidente della Federazione delle BCC dell'Emilia-Romagna, consegna a Valentina Farneti della BCC il diploma MUEC a.a. 2021/2022

tare il Master in Economia della Cooperazione all'Università di Bologna. Analogo percorso era stato effettuato da Valentina Farneti nel precedente anno accademico grazie ad una borsa di studio promossa dalla Federazione delle BCC dell'Emilia-Romagna.



CartaBCC
La mia Carta è differente

CartaBCC Classic. **La compagna ideale per le spese di ogni giorno.**

Accettata ovunque, sicura e ricca di vantaggi e servizi.
È la compagna ideale per le spese di ogni giorno, anche su internet.

Messaggio pubblicitario con finalità promozionale. Per le condizioni contrattuali del prodotto illustrato e per quanto non espressamente indicato, è necessario fare riferimento ai Fogli Informativi che sono a disposizione dei clienti anche su supporto cartaceo, presso le Agenzie della Banca di Credito Cooperativo collocatrice oppure sul sito www.cartabcc.it.

**LA BCC RAVENNATE
FORLIVESE
E IMOLESE**
GRUPPO BCC ICCREA