

SPECIALE ASSEMBLEA

Modalità di svolgimento, ordine del giorno e bilancio 2022
 pagine 2, 3 e 4

SPECIALE COMITATO LOCALE

Le nostre risposte ai bisogni della comunità faentina
 pagine 6 e 7

TERRITORIO

Portiamo nelle scuole l'educazione finanziaria
 pagina 8



Assemblea dei Soci 29 aprile 2023



Foto di repertorio

Sabato 29 aprile 2023 a Faenza si svolgerà l'Assemblea dei Soci. Finalmente in presenza

Il prossimo sabato 29 aprile 2023 è convocata, **in presenza**, l'Assemblea dei Soci, chiamata all'approvazione del bilancio al 31.12.2022.

Il 2022 è stato l'anno che ci ha riportato ad una sorta di auspicata normalità, dopo i duri momenti della pandemia, seppur con la preoccupazione derivante dalla guerra in Est Europa e dalla tensione sui prezzi energetici, che ci ha messo ulteriormente alla prova, come banca e come Gruppo BCC Iccrea, a

supporto e sostegno ai nostri clienti.

Nel 2022, in questo variegato contesto economico e sociale, **abbiamo continuato a svolgere un ruolo importante per l'economia locale, per le famiglie e le imprese che operano sul nostro territorio.**

Il bilancio che verrà proposto all'Assemblea per l'approvazione esprime il valore del nostro intervento: il Prodotto Bancario Lordo è ulteriormente cresciuto e si attesta a 9,7 miliardi di euro; sono stati erogati nuovi finanziamenti alle imprese per 275 milioni di euro; i nuovi mutui casa accordati a privati e famiglie sono stati 3.070.

L'aver realizzato un utile di esercizio di 73 milioni di euro ci ha permesso un ulteriore rafforzamento patrimoniale (i Fondi propri hanno toccato i 488 milioni di euro).

Un ulteriore elemento positivo è rappresentato dall'aumento della fiducia dei Soci: nel corso dell'esercizio scorso i Soci hanno superato quota 35.300.

Questi dati, estremamente positivi, ci hanno permesso di proporre all'Assemblea di prevedere un dividendo del 2,9% sul valore nominale delle azioni e una rivalutazione del 7,1%

del capitale sociale posseduto da ciascun Socio all'inizio dell'esercizio 2022, **portando al 10% la valorizzazione della quota sociale**, difendendola efficacemente dall'inflazione.

Anche il sostegno al territorio, necessario e fondamentale per realizzare attività utili alle comunità, **aumenterà nel 2023** come beneficenze e sponsorizzazioni sociali **di oltre il 10%**, e assieme alle iniziative rivolte esclusivamente ai Soci, si attesterà a circa **3 milioni** di euro.

Ringraziamo, quindi, i Soci e i clienti per la fiducia e l'attenzione che hanno dimostrato nei confronti della loro cooperativa di credito, riconoscendo le positive differenze che caratterizzano la nostra BCC, in una fase storica complessa dove la **vicinanza alle persone e al territorio prefigura un insostituibile fonte di sostegno e sviluppo sostenibile.**

Un sentito ringraziamento va infine ai dipendenti per tutto l'impegno profuso nella loro attività al fianco dei Soci. Ci vediamo tutti di persona in Assemblea. **Finalmente!!!**

Giuseppe Gambi
 Presidente della BCC
 ravennate, forlivese e imolese

SPECIALE ASSEMBLEA

L'Assemblea dei Soci della nostra Banca torna in presenza

I Soci sono chiamati all'approvazione del bilancio 2022

A differenza degli ultimi tre anni, l'Assemblea dei Soci della banca, chiamata all'approvazione del bilancio riferito all'esercizio sociale 2022, ritorna a collocarsi in un contesto di ordinarietà e quindi "in presenza", a seguito della cessazione del periodo di emergenza Covid-19. Pertanto, sarà possibile partecipare all'assemblea personalmente o anche per il tramite di un Socio delegato ai sensi di Statuto.

Possono intervenire all'Assemblea e hanno diritto di voto tutti i Soci iscritti nel relativo libro

almeno novanta giorni prima di quello fissato per lo svolgimento dell'Assemblea stessa. Il Socio può farsi rappresentare da altro Socio - persona fisica - che non sia Amministratore, Sindaco o Dipendente della Banca, mediante delega scritta contenente il nome del rappresentante e nella quale la firma del delegante sia autenticata a norma di Statuto.

Si informa che **tutti i Preposti alle Filiali e i relativi Sostituti sono autorizzati ad autenticare le predette firme presso gli sportelli della Banca negli ora-**

ri di apertura al pubblico. Ogni Socio ha diritto ad un voto, qualunque sia il numero delle azioni a lui intestate e non può ricevere più di **cinque deleghe**. La Banca ha adottato un Regolamento assembleare ed elettorale; esso è liberamente consultabile dai Soci presso la sede sociale, presso le succursali della Banca stessa, nonché sul sito internet (www.labcc.it) e ciascun Socio ha diritto di averne una copia gratuita.

I documenti il cui deposito presso la sede sociale è obbligatorio sono disponibili, ol-

tre che presso la sede sociale (Servizio Segreteria Generale) anche presso le succursali della Banca e sono pubblicati sul sito internet della Banca (www.labcc.it, **Spazio Soci**), ove ciascun Socio, accedendo mediante le proprie credenziali personali - così come indicate nel sito stesso - li può consultare e scaricare per stamparli. Tutte le modalità di svolgimento dell'Assemblea sono riportate anche nell'Avviso di convocazione che verrà spedito a tutti i Soci e pubblicato sul sito internet (www.labcc.it, **Spazio Soci**).

Come raggiungere l'Assemblea 2023 e come si svolgerà il pomeriggio insieme



SERVIZIO PULLMAN

È possibile prenotare il servizio pullman gratuito per i Soci provenienti dalle zone più distanti dalla sede assembleare.



SERVIZIO NAVETTA

Chi arriverà con l'auto potrà lasciarla al parcheggio della Fiera di Faenza (Via Risorgimento, 1/3), collegato al PalaCattani da un apposito servizio navetta gratuito.



OMAGGIO

Come da tradizione al termine dell'Assemblea del 29 aprile 2023 sarà consegnato un omaggio a tutti i Soci presenti.



Foto di repertorio

L'Assemblea dei Soci della banca è indetta in seconda convocazione sabato 29 aprile 2023 al PalaCattani di Faenza con inizio alle ore 17.00; l'Assemblea sarà, fra l'altro, chiamata ad approvare il bilancio di esercizio al 31 dicembre 2022.

L'Assemblea sarà preceduta alle ore 16.15 dalla cerimonia di premiazione delle borse di studio erogate dalla banca in collaborazione con la Fondazione Giovanni Dalle Fabbriche - Multifor ETS.

I Soci potranno accedere alle registrazioni dalle ore

15.30. Si avvisano i Soci che è già possibile prenotare il servizio pullman gratuito messo a disposizione dalla banca per i Soci provenienti dalle zone più distanti dalla sede assembleare. Le linee attivate sono le seguenti: Pullman 1: Santa Sofia ore 14.30, Galeata ore 14.45, Meldola ore 15.15, San Martino in Strada ore 15.30, Forlì ore 15.45; Pullman 2: Sassoleone ore 14.30, Castel del Rio ore 14.45, Fontanelice ore 15.00, Casalfiumanese ore 15.15, Imola ore 15.30; Pullman 3: Sa-

vio ore 14.30, Classe ore 14.45, Ravenna ore 15.00, Russi ore 15.30; Pullman 4: Alfonsine ore 15.00, Bagnacavallo ore 15.30, Lugo ore 15.45.

Per facilitare inoltre coloro che utilizzeranno i mezzi propri, oltre ai parcheggi adiacenti al PalaCattani, sarà messo a disposizione il parcheggio della Fiera di Faenza (Via Risorgimento, 1/3) collegato al PalaCattani da un apposito servizio navetta.

Al termine dell'Assemblea sarà consegnato un omaggio a tutti i Soci presenti.

SPECIALE ASSEMBLEA

I punti all'ordine del giorno

Breve commento dei punti all'ordine del giorno

1. Bilancio di esercizio al 31 dicembre 2022: deliberazioni inerenti e conseguenti.

Vengono sottoposti all'Assemblea la Relazione del Consiglio di Amministrazione ed il Bilancio della Società chiuso al 31.12.2022, composto da Stato Patrimoniale, Conto Economico, Prospetto della redditività complessiva, Prospetto delle variazioni del patrimonio Netto, rendiconto Finanziario e Nota Integrativa. In particolare, la Relazione degli Amministratori offre un quadro complessivo sulla situazione della nostra BCC e fornisce una puntuale chiave di lettura dei dati di bilancio alla luce, fra l'altro, del quadro economico generale in cui opera la Banca.

2. Destinazione del risultato dell'esercizio 2022.

Viene presentata la proposta di destinazione dell'utile netto di esercizio, nel rispetto di quanto previsto dalla Legge, dallo Statuto Sociale e dalle eventuali prescrizioni e indicazioni che pervengano dalla Banca Centrale Europea e dalla Banca d'Italia. Gli importi indicati tengono conto, oltre che dei vincoli di destinazione a riserve e al Fondo mutualistico per lo sviluppo della cooperazione, delle somme destinate a finalità di beneficenza e mutualità.

3. Determinazione, ai sensi dell'art. 30 dello Statuto Sociale, dell'ammontare massimo delle esposizioni che possono essere assunte nei confronti dei Soci, dei clienti e degli esponenti aziendali.

L'articolo 30 dello Statuto Sociale prevede che l'Assemblea determini, su proposta del Consiglio di Amministrazione, con cadenza annuale, il limite massimo di credito che può essere concesso a clienti, Soci e agli esponenti aziendali. Tale limite va coordinato, oltre che con la citata previsione statutaria, con la normativa europea e con quanto previsto dalla Banca d'Italia.

4. Approvazione delle "Politiche in materia di remunerazione e incentivazione", comprensive dei criteri per la determinazione dei compensi in caso di conclusione anti-

cipata del rapporto di lavoro o cessazione anticipata della carica, ai sensi dell'art. 30 dello Statuto Sociale. Informativa sull'attuazione delle politiche di remunerazione durante il decorso esercizio.

Oltre alla consueta informativa ai Soci circa l'attività svolta sulle politiche di remunerazione nel corso del 2022, verrà discussa l'approvazione di un nuovo Documento in materia, il quale conferma l'impianto delle vigenti Politiche, con alcuni aggiornamenti relativi a tutto il personale aziendale e in relazione alla classificazione della BCC, dal 2023, fra le "Banche diverse da quelle di minori dimensioni o complessità operativa". Le politiche di remunerazione rientrano fra le materie per le quali la Capogruppo emana direttive ai sensi dello Statuto Sociale e del contratto di coesione. Sono previsti meccanismi collegati con i risultati aziendali, opportunamente corretti e coerenti con i livelli di capitale e di liquidità richiesti dalle norme di settore e tali da evitare incentivi distorti che possano indurre a violazioni normative o ad un'eccessiva assunzione di rischi per la banca.

5. Informativa in merito all'integrazione degli onorari per i servizi di revisione di natura obbligatoria forniti da EY SpA per lo svolgimento delle attività accentrate presso la Capogruppo Iccrea Banca SpA.

Viene dato conto della delibera del Consiglio di Amministrazione del 20.12.2022, con la quale, su indicazione della Capogruppo Iccrea Banca SpA, è stata definita l'integrazione degli onorari per la società di revisione EY SpA, aggiuntivi rispetto a quelli deliberati dall'Assemblea dei Soci del 18.05.2019. Tale integrazione è dovuta all'esigenza di svolgere ancora determinate attività a livello accentrato da parte di EY SpA in funzione dell'incarico di revisione contabile dei bilanci delle BCC affiliate, in abbinamento con la società Mazars SpA incaricata della certificazione dei bilanci delle società del perimetro diretto e del consolidato di Gruppo.

Componenti degli organi sociali per il mandato 2022-2024

CONSIGLIO DI AMMINISTRAZIONE

Gambi Giuseppe, Presidente, *Faenza*

Lombardi Gianni, Vice Presidente, *Castrocaro T. e Terra del Sole*

Bacchilega Emanuela, *Lugo*

Bandini Federica, *Faenza*

Benini Giuseppe, *Bagnacavallo*

Buzzi Antonio, *Cotignola*

Cirelli Nicolina Anna Maria, *Ravenna*

Cortini Giuliana, *Forlì*

Dalmonte Carlo, *Faenza*

Ferrini Andrea, *Forlì*

Mongardi Paolo, *Imola*

Morfino Riccardo Walter, *Russi*

Samorè Tiziano, *Brisighella*

COLLEGIO SINDACALE

Berti Damiano, Presidente, *Faenza*

Baccarini Nicola Maria, *Forlì*

Baroni Alessandra, *Ravenna*

Bertoni Monica (supplente)

Galeotti Renzo (supplente)

COLLEGIO DEI PROBIVIRI

Tubertini Giuseppe, Presidente, *Conselice*

Cassani Corrado, *Imola*

Cattani Valentino, *Brisighella*

Foschini Claudio (supplente)

Russo Alessandro (supplente)



Il Consiglio di Amministrazione, il Collegio Sindacale e la Direzione della BCC

SPECIALE ASSEMBLEA

Stato Patrimoniale e Conto Economico 2022

Trasparenza e condivisione dei risultati: il Bilancio al 31 dicembre 2022

STATO PATRIMONIALE - ATTIVO

VOCI DELL'ATTIVO	31.12.2022	31.12.2021
Cassa e disponibilità liquide	189.507.120	66.279.822
Attività finanziarie valutate al fair value con impatto a conto economico	73.215.904	71.148.637
a. attività finanziarie detenute per la negoziazione	75.883	64.353
b. attività finanziarie designate al fair value	0	0
c. altre attività finanziarie obbligatoriamente valutate al fair value	73.140.021	71.084.284
Attività finanziarie valutate al fair value con impatto sulla redditività complessiva	255.025.540	195.382.420
Attività finanziarie valutate al costo ammortizzato	4.930.487.748	5.170.502.269
a. crediti verso banche	248.370.857	449.872.693
b. crediti verso clientela	4.682.116.891	4.720.629.576
Derivati di copertura	87.015.324	6.741.232
Adeguamento di valore delle attività finanziarie oggetto di copertura generica (+/-)	(87.018.447)	8.113.170
Partecipazioni	0	50.000
Attività materiali	67.668.743	69.029.618
Attività immateriali	2.020.483	2.289.220
di cui: a) avviamento	376.539	376.539
Attività fiscali	37.549.227	38.352.958
a. correnti	6.125.621	8.359.855
b. anticipate	31.423.606	29.993.103
Attività non correnti e gruppi di attività in via di dismissione	1.602.731	0
Altre attività	147.356.158	55.751.124
Totale dell'attivo	5.704.430.531	5.683.640.470

CONTO ECONOMICO

VOCI	31.12.2022	31.12.2021
Interessi attivi e proventi assimilati di cui interessi attivi calcolati con il metodo dell'interesse effettivo	171.699.118	93.373.820
Interessi passivi e oneri assimilati	(11.845.515)	(9.562.960)
Margine di interesse	159.853.603	83.810.860
Commissioni attive	47.084.763	45.451.618
Commissioni passive	(6.819.174)	(6.218.189)
Commissioni nette	40.265.589	39.233.429
Dividendi e proventi simili	107.293	41.420
Risultato netto dell'attività di negoziazione	106.554	88.355
Risultato netto dell'attività di copertura	(190.899)	9.306
Utili (perdite) da cessione o riacquisto di:	(17.382.053)	3.011.098
a. attività finanziarie valutate al costo ammortizzato	(14.736.957)	2.456.614
b. attività finanziarie valutate al fair value con impatto sulla redditività complessiva	(2.709.572)	545.167
c. passività finanziarie	64.476	9.317
Risultato netto delle attività e passività finanziarie valutate al fair value con impatto a conto economico	128.351	(20.819)
a. attività e passività finanziarie designate al fair value	0	0
b. altre attività finanziarie obbligatoriamente valutate al fair value	128.351	(20.819)
Margine di intermediazione	182.888.438	126.173.649
Rettifiche/riprese di valore nette per rischio di credito di:	(20.059.173)	(29.529.960)
a. attività finanziarie valutate al costo ammortizzato	(20.031.400)	(29.526.364)
b. attività finanziarie valutate al fair value con impatto sulla redditività complessiva	(27.773)	(3.596)
Utili/perdite da modifiche contrattuali senza cancellazioni	0	(13.487)
Risultato netto della gestione finanziaria	162.829.265	96.630.202
Spese amministrative	(95.327.952)	(85.007.578)
a. spese per il personale	(54.286.501)	(44.145.523)
b. altre spese amministrative	(41.041.451)	(40.862.055)
Accantonamenti netti ai fondi per rischi e oneri	(125.022)	(860.307)
a. impegni e garanzie rilasciate	(461.904)	(1.160.307)
b. altri accantonamenti netti	336.882	300.000
Rettifiche/riprese di valore nette su attività materiali	(3.716.821)	(3.728.688)
Rettifiche/riprese di valore nette su attività immateriali	(291.651)	(354.227)
Altri oneri/proventi di gestione	13.223.828	10.170.936
Costi operativi	(86.237.618)	(79.779.864)
Utili (Perdite) delle partecipazioni	0	0
Risultato netto della valutazione al fair value delle attività materiali e immateriali	0	0
Rettifiche di valore dell'avviamento	0	0
Utili (Perdite) da cessioni di investimenti	(17.475)	0
Utile (Perdita) della operatività corrente al lordo delle imposte	76.574.172	16.850.338
Imposte sul reddito dell'esercizio dell'operatività corrente	(3.498.004)	7.085.738
Utile (Perdita) della operatività corrente al netto delle imposte	73.076.168	23.936.076
Utile (Perdita) dei gruppi delle attività operative cessate al netto delle imposte	0	0
Utile (Perdita) d'esercizio	73.076.168	23.936.076

STATO PATRIMONIALE - PASSIVO

VOCI DEL PASSIVO E PATRIMONIO NETTO	31.12.2022	31.12.2021
Passività finanziarie valutate al costo ammortizzato	5.113.098.133	5.132.290.387
a. debiti verso banche	1.061.224.466	1.074.125.570
b. debiti verso la clientela	3.632.342.408	3.593.244.909
c. titoli in circolazione	419.531.259	464.919.908
Passività finanziarie di negoziazione	75.374	63.317
Passività finanziarie designate al fair value	0	0
Derivati di copertura	4.095.254	14.852.948
Passività fiscali	4.164.156	1.062.929
a. correnti	3.393.927	0
b. differite	770.229	1.062.929
Passività associate ad attività in via di dismissione	0	0
Altre passività	103.274.045	123.221.039
Trattamento di fine rapporto del personale	4.916.290	6.301.353
Fondi per rischi e oneri	8.581.122	8.128.736
a. impegni e garanzie rilasciate	7.006.343	6.598.290
b. quiescenza e obblighi simili	0	0
c. altri fondi per rischi e oneri	1.574.779	1.530.446
Riserve da valutazione	7.509.913	10.328.973
Azioni rimborsabili	0	0
Strumenti di capitale	0	0
Riserve	353.227.732	331.467.596
Sovrapprezzi di emissione	465.824	473.564
Capitale	31.946.657	31.587.146
Azioni proprie (-)	(137)	(73.594)
Utile (Perdita) d'esercizio (+/-)	73.076.168	23.936.076
Totale del passivo e del patrimonio netto	5.704.430.531	5.683.640.470

PROGETTO DI DESTINAZIONE DELL'UTILE DA SOTTOPORRE ALL'ASSEMBLEA DEI SOCI

Al Fondo di riserva legale, indivisibile, ai sensi del vigente Statuto Sociale e come richiesto dall'art. 12 della Legge 904/1977	66.077.736,48
Al Fondo mutualistico per lo sviluppo della Cooperazione (3%)	2.192.285,03
Ai Soci, come dividendo, in ragione del 2,90% annuo sul valore nominale delle azioni	889.111,77
A rivalutazione del capitale sociale, ai sensi dell'art. 7 della Legge 59/1992, in ragione del 7,10% del capitale sociale all'inizio dell'esercizio 2022	2.117.034,48
A disposizione per beneficenza e mutualità	1.800.000,00
Totale	73.076.167,76

I VANTAGGI DI ESSERE SOCIO

Il Socio della BCC contribuisce alla formazione delle politiche aziendali, partecipando all'Assemblea dei Soci e all'elezione periodica degli organi collegiali. Inoltre beneficia di particolari condizioni economiche dedicate, che riportiamo con alcuni esempi indicativi.

	Condizioni dedicate ai Soci	Condizioni ordinarie	
SERVIZI DI BASE			
CONTO CORRENTE Canone annuo tenuta conto opzione "base" ¹	a partire da 24€	60€	RISPARMI 66€
CARTA DI CREDITO MASTERCARD Primo anno gratis per i Soci Quota annua a partire dal secondo anno	15€	30€	
CARTA BANCOMAT® SPENDIBILE ONLINE Quota annua applicata alla Carta Bcc Debit	0€	15€	
SERVIZI DI CONSULENZA			
DOSSIER TITOLI <i>previa apertura rapporto specifico</i> Diritti di custodia Azioni Italia/estere e/o obbligazioni estere	0€	40€	RISPARMI 397€
FONDO PENSIONE Bonus 75€ Progetto Tutela Socio Esempio di 12 versamenti mensili da 100€ nel Fondo Pensione Aureo di Bcc Risparmio & Previdenza ²	1.125€	1.200€	
PROTEZIONE CASA E FAMIGLIA Sconto Soci + Bonus 75€ Progetto Tutela Socio Polizza danni multigaranzie di Bcc Assicurazioni ³	164€	262€	
PROTEZIONE SALUTE Sconto Soci + Bonus 75€ Progetto Tutela Socio Polizza Malattia e Assistenza "Formula Salute" di Bcc Assicurazioni ³	447€	572€	
ASSICURAZIONE AUTO Polizza RC Auto "Formula Auto" di Bcc Assicurazioni ³	459€	518€	
SOLUZIONI PER LA CASA			
MUTUO CASA - Spese al 50% Spese di istruttoria calcolate su un mutuo da 150.000€	675€	1.350€	RISPARMI 1025€
MUTUO ECO PER RISTRUTTURAZIONE E RIQUALIFICAZIONE ENERGETICA Spese di istruttoria azzerate calcolate su un mutuo da 50.000€	0€	350€	

¹ Nell'esempio è stato confrontato il canone annuo della versione "base" del conto corrente dedicato ai Soci con il canone annuo del conto corrente Ordinario Privati offerto ai consumatori. Messaggio pubblicitario con finalità promozionale. Prima dell'adesione leggere i Fogli Informativi a disposizione della clientela presso tutte le filiali e sul sito internet della banca.

² La presente proposta è relativa al Fondo Pensione Aperto "Aureo" di Bcc Risparmio & Previdenza. Messaggio pubblicitario con finalità promozionale. La sottoscrizione può essere effettuata presso tutte le filiali della banca. Prima dell'adesione leggere attentamente il Fascicolo Informativo a disposizione presso tutte le filiali e sui siti internet dei Fondi.

³ Esempi di premi lordi delle polizze "Formula Casa e Famiglia", "Formula Salute" e "Formula Auto" di Bcc Assicurazioni. Messaggio pubblicitario con finalità promozionale. Prima dell'adesione leggere il Set Informativo a disposizione presso tutte le filiali e sul sito internet della Compagnia.

A questo elenco si aggiungono le Manifestazioni Sociali 2023 che verranno comunicate entro il mese di maggio

SPECIALE COMITATO LOCALE FAENZA

Interpretare i bisogni del territorio con competenza, per dare risposte adeguate

Carlo Dalmonte, Amministratore dal 2022 e presidente del Comitato Locale di Faenza, ci spiega come LA BCC sostiene il tessuto economico faentino

Presidente, essere colui che coordina il Comitato Locale di Faenza lo vive come uno stimolo o una responsabilità?

“Su questo territorio LA BCC, o come molti la chiamano ancora, la **Cassa Rurale ed Artigiana**, è vista come la **banca di riferimento**. Il mondo rurale ha radici profonde, ed è dagli anni cinquanta, fin dalla fondazione della banca, che si è generato uno **sviluppo** e una **crescita** sia del territorio che della banca. È certamente un ruolo importante e prestigioso, un grande stimolo nella formazione per i componenti del Consiglio di Amministrazione”.

Non si finisce mai di studiare, quindi...

“Occorre essere ancora più professionali nel cercare di interpretare al meglio la missione del Comitato Locale. Ritengo occorra approcciarsi a questo tipo di responsabilità con la necessaria preparazione specifica, siamo in un campo dove la superficialità deve essere vista come nostra nemica”.

Quali sono i principi propri del Comitato Locale di Faenza?

“Dovendo scegliere due parole, sottolineerei **consapevolezza**



Carlo Dalmonte

e **responsabilità**. Questi due principi devono essere sempre necessariamente legati, per l'impatto enorme sul territorio delle beneficenze erogate a favore delle iniziative che la banca ritiene meritevoli di essere sostenute, per un importo complessivo di oltre 325mila euro per l'anno 2022”.

E in concreto, come opera il

Comitato Locale?

“Le 10 filiali dell'area di Faenza svolgono un compito fondamentale di filtro delle richieste. Da una corretta analisi delle domande fatta con chi ha i contatti giornalieri con il mondo dell'associazionismo, del volontariato, dello sport, dell'assistenza si possono selezionare le iniziative più meri-

tevoli. Il Comitato, per storicità e professionalità dei suoi componenti (che sono esponenti di spessore del tessuto economico e sociale locale), è attento e accurato in questa selezione”.

Quali settori hanno beneficiato delle donazioni?

“Lo **sport**, specie quello giovanile, 'motore' di crescita per i nostri ragazzi e fonte di benessere per tutti, la **cultura**, il mondo della **solidarietà**, l'**istruzione**, il **territorio**, l'**ambiente** e, naturalmente le **parrocchie per progetti assistenziali**, questi sono stati gli ambiti in cui siamo maggiormente intervenuti. Tra le tantissime iniziative ci preme ricordare il progetto 'Insieme a te' (vedi box sotto) di cui siamo stati partner sin dall'inizio e 'Cucio per la mia famiglia', un progetto che vuole essere non solo di aiuto materiale ma anche di **inclusione sociale** attraverso, appunto, l'apprendimento di un lavoro, il tutto a favore di donne in difficoltà e delle loro famiglie. Essere parte della BCC ci rende **orgogliosi per il concreto aiuto che ogni anno possiamo dare al territorio e alla comunità**”.

'Insieme a te' e LA BCC, insieme sin dall'inizio

La storia dell'associazione Insieme a te è strettamente interconnessa con quella della BCC. Fin dal primo crowdfunding, organizzato con il supporto e il sostegno economico della BCC, conclusosi a settembre 2018, con oltre 23mila euro raccolti da 670 sostenitori, e il secondo crowdfunding del 2022, quasi 42mila euro raccolti da 217 sostenitori. LA BCC era presente alla camminata "1 km per Dario" del 27 maggio 2018, la domenica mattina della premiazione della 100 km del Passatore, dove Debora Donati ha presentato ufficialmente l'associazione alla cittadinanza. L'Associazione Insieme a te è aperta a tutti, ed opera senza fini di lucro per scopi solidaristici, con l'obiettivo di realizzare un nuovo punto di vista sulla disabilità in generale e su malattie specifiche come la SLA e le malattie neuromuscolari promuovendo tra le persone, soprattutto tra i giovani, un coinvolgimento umano, sociale, formativo e la vicinanza verso chi vive malattie invalidanti, donando il proprio tempo. Negli anni, l'Associazione, grazie ai contributi raccolti, ha acquistato sussidi e attrezzature di supporto e ha creato una struttura balneare attrezzata e assistita, per accogliere nel periodo estivo persone con disabilità e i loro familiari e amici.



Nella foto, l'inaugurazione (alla presenza di Giuseppe Benini, Amministratore della BCC), il 15 giugno 2022 a Punta Marina dei tre appartamenti totalmente accessibili per persone con disabilità, realizzati grazie all'Associazione Insieme a te e a tanti sostenitori, messi a disposizione degli ospiti della spiaggia attrezzata realizzata sempre da Insieme a te.

Comitato Locale di Faenza: chi siamo



Laura Ragazzini



Samuele Amadei



Domenica Diversi



Matteo Leoni



Sergio Scipi



Vilma Zinzani



Michela Petrini



Oliviero Casanova

Laura Ragazzini

Sono impiegata amministrativa presso Epoxytecnica srl che progetta e realizza pavimentazioni e rivestimenti in resina. La mia esperienza in BCC è iniziata nel 2016 come membro del Comitato Giovani Soci, posizione che ricopro tuttora e ad aprile 2021 sono diventata membro effettivo del Comitato Locale di Faenza nel quale rappresento la quota dei Giovani Soci. Questo percorso mi sta permettendo di conoscere più da vicino sia il mondo della banca che le realtà del nostro territorio.

Samuele Amadei

Sono un agronomo e sono il responsabile territoriale per CIA (Confederazione Italiana Agricoltori) Romagna - zona di Faenza. Sono membro del Comitato Locale di Faenza dalla primavera del 2016, sono stato proposto e nominato quale rappresentante del mondo agricolo. Sono entrato a seguito della fine dei mandati di Gianvincenzo Gambi, nostro associato storico e persona che ha fatto molto per il mondo cooperativo e associazionistico. Le cose che apprezzo e mi appassionano di più del comitato sono quegli aiuti che rendono possibili o più sostenibili iniziative che portano aiuto e sollievo alle fasce più deboli della società, o ad aiutare le fasce più marginali della popolazione a integrarsi con la restante, dal punto di vista lavorativo e dal punto di vista culturale.

Domenica Diversi

Sono nata a Faenza, dove ho studiato, lavorato e vivo tuttora. Al termine della scuola ho lavorato in uno studio commerciale per 15 anni. Poi ho iniziato una attività commerciale nel settore

dell'alimentazione e questa professione l'ho svolta per 30 anni: attualmente sono pensionata e faccio la nonna. Nel tempo libero svolgo attività di volontariato. Faccio parte del Comitato Locale da più mandati perché credo che sia uno spazio di incontro e di scambio di idee molto importante. La nostra BCC è una delle poche banche che ridistribuisce sul territorio parte degli utili conseguiti. In questo modo si aiutano progetti di solidarietà nel settore della scuola, sanità, sport, cultura, disabilità, volontariato e parrocchie. Tutte iniziative svolte per la crescita e lo sviluppo dell'intera comunità in cui viviamo.

Matteo Leoni

Sono nato nel 1978 e sono residente a Faenza. Sono il Presidente della CNA Territoriale di Ravenna e Vice Presidente della CNA dell'Emilia-Romagna. Sono imprenditore presso Zeus Car srl che opera nel settore automotive dal 1975. Sono in Comitato Locale dal 2013.

Sergio Scipi

Sono ottico optometrista, titolare di negozio in centro a Faenza. Sono Vice Presidente Vicario di Ascom Confcommercio Faenza. Faccio parte del Comitato Locale dal 2022. La cosa che mi ha più colpito è stato venire in contatto con l'enorme numero di gruppi di volontariato che si adoperano a favore di chi si trova in difficoltà. Solo entrando nel Comitato ho preso concretamente coscienza di come la nostra comunità possa vantare tantissime persone dotate di una vena altruistica che fa onore al territorio; trovo ammirevole che la banca contribuisca con una percentuale del

proprio utile ad aiutarle a raggiungere gli obiettivi. Da parte mia spero di contribuire partecipando alle decisioni in modo equilibrato, ma ritengo anche di potermi considerare un cittadino privilegiato, avendo io stesso la possibilità e il dovere, qualora individuassi situazioni meritevoli di intervento, di proporre aiuti finalizzati a migliorarle.

Vilma Zinzani

Faccio parte del Comitato Locale come Socia, espressione del volontariato. Essere componente del Comitato Locale significa farsi portavoce delle istanze che provengono dal territorio, sia da parte dei Soci della banca che dalle varie realtà associative. Queste ultime, operando localmente, svolgono un servizio importante alla comunità e meritano di essere valorizzate. La BCC ne è consapevole e sostiene la loro attività coinvolgendo, in questa azione, i Comitati Locali dei territori.

Michela Petrini

Sono residente a Modigliana, sono Vice Presidente e Responsabile Amministrativa all'interno della cooperativa sociale Kara Bobowski che, dal 1992, si occupa di dare risposte alle fasce deboli (disabili, minori, madri in difficoltà) del territorio ex comunità Acquacheta e di progettazione a livello locale, regionale, nazionale ed europeo, nel rispetto delle proprie finalità. Sono entrata nel Comitato Locale nel 2022.

Oliviero Casanova

Sono il titolare di Tipografia Faentina, un'impresa artigiana che opera nel settore dal 1920. Sono entrato nel Comitato Locale di Faenza nel 2013.

I Giovani Soci del Comitato Locale di Faenza

Gessica Spada

Sono nata e vivo a Brisighella. Dopo la Laurea in Giurisprudenza e completata l'attività di pratica forense, ho deciso di mettere le mie competenze legali e amministrative al servizio dell'Azienda Agricola vivaistica di famiglia dove lavoro fin da ragazzina. Nel 2019, il Sindaco di Brisighella mi ha scelta nella sua squadra di governo locale. Oggi sono Assessore con delega all'Istruzione, Cultura, Sport, Agricoltura e Attività Produttive. Nel tempo

libero ho sempre partecipato attivamente alle realtà associative del mio territorio, per questo, ho accolto con entusiasmo la proposta di entrare a far parte del Comitato Giovani Soci della Banca LA BCC. Da giovane brisighellese ho deciso di incoraggiare e sostenere anche questo progetto, convinta che il nostro territorio, ma soprattutto le sue persone siano risorse da valorizzare. Buon senso, dialogo, responsabilità e costruttivismo sono i miei principi cardine.

Lorenzo Dalmonte

Sono nato nel 1997 e faccio parte della Consulta dei Giovani Soci dal 2019. Studio ingegneria a Bologna e sono membro dell'Ufficio Giovani e Vocazioni della diocesi di Faenza-Modigliana. La motivazione principale che mi spinge a far parte del Comitato è di far conoscere ai giovani di cosa si occupa LA BCC: attraverso l'organizzazione di eventi cerchiamo di portare a conoscenza di tutti il grande impegno che LA BCC mette sul territorio.



Gessica Spada

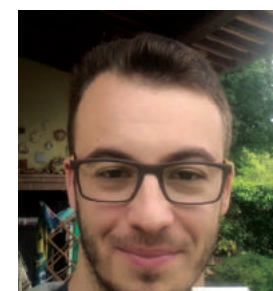

Lorenzo Dalmonte

TERRITORIO**Imola: educazione finanziaria nelle scuole con LA BCC**

Si sono tenuti il 21 febbraio e il 15 marzo gli incontri con i ragazzi delle classi seconde e quarte dell'Istituto Paolini Cassiano presso la Sala BCC Città & Cultura, organizzati dalla BCC. Temi degli incontri: dalla scoperta del ruolo che una banca locale cooperativa riveste nel territorio, alla necessità di apprendere quanto prima le competenze finanziarie utili per affrontare il loro futuro. **Emanuele Tarroni**, Direttore Organizzazione e Servizi della BCC: "Fare buona finanza per una BCC significa anche investire in capitale uma-

no, per trasferire ai ragazzi le conoscenze finanziarie indispensabili ad effettuare in modo consapevole le scelte di risparmio, investimento e finanziamento. La digitalizzazione dei servizi finanziari, inoltre, richiede molta attenzione ad una corretta gestione degli strumenti di pagamento, con particolare riferimento alla sicurezza informatica, anche in termini di protezione della propria identità digitale." Presenti anche **Livia Bertocchi**, Ufficio Welfare e Sostenibilità e **Federica Guerrini**, Capo Area Territoriale di Imola.

Ravenna: nuovo servizio di cassa self in via Canneti**La nuova tecnologia si trova nella filiale completamente rinnovata**

A termine dei lavori di ristrutturazione, dopo il temporaneo trasferimento dell'attività nei locali di Piazza Baracca, ha ripreso l'attività la filiale di Ravenna Via Pietro Canneti 12, nei rinnovati locali: una nuova filiale più moderna e funzionale per Soci e clienti, con casse più comode, uffici di consulenza più adeguati, una nuova area self per versamenti e prelievi. Si tratta di un ulteriore investimento in tecnologia e in sicurezza grazie al quale i Soci e clienti potranno effettuare, in ambiente protetto, le loro operazioni minimizzando i tempi di attesa ed accedendo anche in orari in cui la cassa tradizionale è chiusa. L'orario di apertura delle aree self è dalle ore 05:00 alle ore 22:00, tutti i giorni.



CONTO+

- + SEMPLICE
- + DINAMICO
- + BENEFICI

CONTOPIÙ
IL CONTO CORRENTE
SEMPLICE E DINAMICO
PER TUTTE LE ETÀ

- * Gratuito per i giovani fino al compimento dei 30 anni
- * Bonus di benvenuto per i nuovi clienti: gratuito i primi 6 mesi

**LA BCC RAVENNATE
FORLIVESE
E IMOLESE**
GRUPPO BCC ICCREA

www.labcc.it



Messaggio pubblicitario con finalità promozionali. Per maggiori dettagli sugli eventi sconto applicati al canone trimestrale e su tutte le condizioni contrattuali si rimanda al foglio informativo a disposizione della clientela presso le filiali del credito cooperativo ravennate, forlivese e imolese e consultabili sul sito internet www.labcc.it